ПРОГНОЗ Стр.5

Доллар: худший год или возможность для роста?

ИНТРИГА Стр.4

Чего ждать от заседания комитета ОПЕК+ в сентябре?

МНЕНИЕ Стр.6

Бакытжан Базарбек, эксперт по земельному праву

КАПИТАЛ

№30 (586)

ИЗДАЕТСЯ С 2005 ГОДА

// ЧЕТВЕРГ, 14 СЕНТЯБРЯ, 2017

ДЕЛОВОЙ ЕЖЕНЕДЕЛЬНИК

Ипотека под 10% и без комиссий: возможно ли это? страница 4

Полезные услуги портала eGov в области налогов страница 7

Пять удивительных мест в Восточном Казахстане страница 10

Jaguar Land Rover покоряет водную гладь страница 12

Мы в сети

kapital.kz

Как проекты-ледоколы могут помочь цифровой экономике?

Валерий Сурганов

Вчера в Астане состоялось республиканское совещание по вопросам цифровизации, деятельное участие в котором принял президент Нурсултан Назарбаев. На нем прозвучали главные тезисы реализации предстоящей программы: каждое министерство разработает свой индивидуальный цифровой проект, государство сделает акцент на проекты-ледоколы, а в рамках ЕАЭС предложено принять единую программу цифровизации.

Так, выступивший одним из первых премьер-министр страны Бакытжан Сагинтаев поставил совершенно иную планку, чем ожидалось прежде. Он признал, что цифровая экономика должна расти темпами, значительно опережающими экономический рост в целом. Казахстан должен занять 30-е место в международном рейтинге цифровой конкурентоспособности уже к 2025 году. Это позволит достигнуть стратегически важного показателя – создавать не менее трети экономического прироста ежегодно именно за счет секторов цифровой экономики.

Бакытжан Сагинтаев заявил, что Казахстану не остается ничего другого как за счет совместных усилий государства и бизнеса за 10 лет построить цифровой сектор как новую отрасль экономики. В настоящее же время архитектура программы «Цифровой Казахстан» предполагает создание широкой экосистемы изменений. Она базируется на 4 основах – это цифровизация базовых отраслей экономики, развитие мобильного государства, формирование креативного общества и создание новой инфраструктуры, необходимой для цифровой трансформации страны. Во всех 4 системах определены проекты-ледоколы, призванные взламывать секторы экономики для появления в них цифрового бизнеса. «Ледоколов» всего 23 и этим проектам будет уделяться особое внимание.

«В качестве стартового маневра правительство выбрало стратегию ускоренной цифровизации 9 базовых отраслей. Главный упор делается на энергетическое сырье, АПК, промышленность, логистику и сектор информационных технологий. Тем самым решаются две задачи. Во-первых, обеспечивается дополнительный импульс для технологической модернизации флагманских отраслей республики. Во-вторых, формируются условия для масштабного роста производительности труда. В пример можно привести израильскую информационную систему точечного земледелия «Таранис», которая базируется на технологии обработки больших данных. Эта система позволила Израилю с его сложными условиями земледелия не только полностью обеспечить себя продуктами питания, но и стать одним из мировых экспортеров АПК. Эта реформа также привела к многократному росту производительности труда, сегодня один фермер Израиля кормит более 100 человек», – рассказал премьер-министр.

Глава государства, выслушав его, взял слово и констатировал, что ознакомился с программой «Цифровой Казахстан», в том числе в разрезе отдельных министерств и ведомств. Он был более суров в своих оценках, отметив, что Казахстан должен добиться ощутимого скачка, и он, как бы ни выглядело это парадоксально, не должен зацикливаться на ежегодном росте экономики не менее 5-6% ВВП.

[Продолжение на стр. 2]

Цифра номера

Более 6 тысяч мероприятий прошло в рамках ЭКСПО

Подробнее [Стр.3]

Спикер номера

Наши призеры международной олимпиады по наукам о Земле – IESO 2017

Подробнее [Стр.9]

Цитата номера

«Анонимность криптовалюты – факт преувеличенный», – Ярослав Кабаков, заместитель генерального директора ИК «Финам»

Подробнее [Стр.8]

Акцент

Экономика блокчейна. Успешные ICO и первые «единороги»

Подробнее [Стр.8]

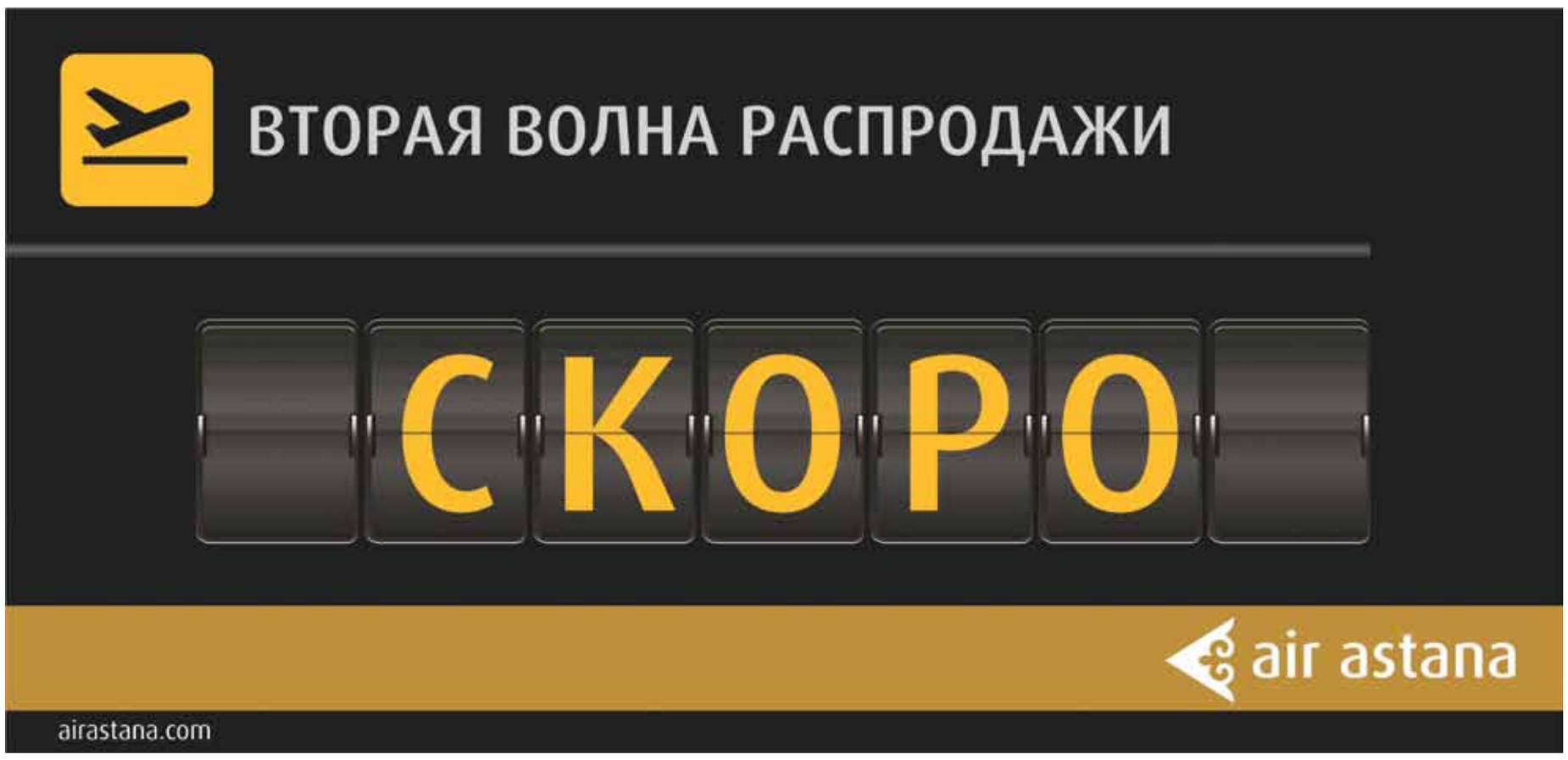

НОВОСТИ НЕДЕЛИ

КАЗАХСТАН

ТЕНГЕ ПЫТАЕТСЯ ВОССТАНОВИТЬ ПОТЕРИ

Средневзвешенный курс доллара на дневной сессии Казахстанской фондовой биржи (KASE) 13 сентября 2017 года составил 338,99 тенге. По информации KASE, на торгах долларом США на дневной сессии минимальный курс сложился на уровне 337,95 тенге за доллар США, максимальный – 341,49 тенге, курс закрытия – 338,90 тенге. Объем торгов по доллару США составил 69 млн 750 тыс. долларов. Число сделок по операциям с валютой – 196. В обменных пунктах Астаны и Алматы максимальный курс продажи доллара на 15:30 составляет 341 тенге. По итогам утренней и дневной сессий средневзвешенный курс американской валюты сложился на уровне 340 тенге. Официальный курс Нацбанка на 13 сентября составляет 338,67 тенге за 1 доллар США. 14 сентября, исходя из действующего порядка определения официального курса, он составит 340 тенге за 1 доллар. **(Kapital.kz)**

КАК ЦИФРОВИЗАЦИЯ МЕНЯЕТ БАНКОВСКИЙ СЕКТОР КАЗАХСТАНА

Ни одна отрасль Казахстана уже не может игнорировать «цифровизацию». Активнее других внедряет новые технологии финансовый сектор: свыше 7 млн человек уже обслуживаются через удаленные системы банков; более чем в 2 раза за год увеличился объем платежей через интернет и мобильные устройства; свыше 70% платежей юридических лиц проводится через дистанционные каналы. В Астане проходит республиканское совещание по вопросам цифровизации с участием главы государства Нурсултана Назарбаева, а также руководителей государственных органов и представителей ассоциации IT-компаний и других сфер бизнеса у в Казахстана и более 10 стран мира. **(Kapital.kz)**

S&P ПЕРЕСМОТРЕЛО ПРОГНОЗ

Агентство S&P Global Ratings пересмотрело прогноз по рейтингам АО «Аграрная кредитная корпорация» (АКК) с «Негативного» на «Стабильный». В то же время подтверждены долгосрочный и краткосрочный кредитные рейтинги компании на уровне «BB/B» и рейтинг по национальной шкале «kzA».Эти действия связаны с пересмотром прогноза Казахстана (правительство является конечным собственником компании «Аграрная кредитная корпорация», входящей в холдинг «КазАгро»). **(Kapital.kz)**

КАДРОВЫЕ ПЕРЕСТАНОВКИ И НАЗНАЧЕНИЯ

АНЕЛЬ ДАВЛЕТГАЛИЕВА
+ назначена главным редактором газеты «Central Asia Monitor»

АСКАР ЖАКУПБАЕВ
+ назначен руководителем управления сельского хозяйства ВКО

ГАУХАР АХМЕТОВА
+ назначена ректором Павлодарского государственного университета имени С. Торайгырова

ДАНИЯР АЛЬЖАНОВ
+ назначен заместителем председателя правления АО «Казконтент»

КАЙРАТ НУРМАГАМБЕТОВ
+ назначен руководителем управления координации занятости и социальных программ Павлодарской области

МАРАТ ТУСУПКАЛИЕВ
+ назначен руководителем СПК «Атырау»

МЕДЕТ НУРГАЛИЕВ
+ назначен руководителем управления природных ресурсов и регулирования природопользования ВКО

НУРЖАН ЕСЕНЖОЛОВ
+ назначен руководителем пресс-службы акима ВКО

ОРАЗ МУКАШЕВ
+ назначен руководителем управления здравоохранения Павлодарской области

ТАЛГАТ ЖУНУСОВ
+ назначен руководителем управления образования Акмолинской области

К цифровизации нужно подойти системно

МИК РК предлагает СМИ поработать стратегически над освещением проектов «Цифрового Казахстана»

Валерий Сурганов

В преддверии республиканского совещания по вопросам цифровизации с участием президента в комитете информации профильного министерства информации и коммуникаций (МИК) обсудили видение того, как программа «Цифровой Казахстан» будет внедряться в общественную жизнь.

Как пояснил нашему изданию заместитель председателя комитета информации МИК РК Руслан Алишев, каждое министерство и ведомство должны представить главе государства свой персональный проект цифровизации страны. Таким образом, каждый госорган должен занять свою оригинальную нишу в «Цифровом Казахстане». Например, Министерство по инвестициям и развитию (МИР) РК разрабатывает проект «Цифровой рудник». Ведь сегодня активно ведутся работы по созданию полного цикла автоматизации и цифровизации производства, систематизации всех бизнес-процессов в рамках единой экономической и интеграционной модели на базе показателей KPI, а также управления процессами и человеческими ресурсами в режиме онлайн. Кроме того, министерство по инвестициям и развитию должно представить презентации «Создание модельных фабрик», «Цифровая каска» и «Интеллектуальная транспортная система».

В то же время Минобразования и науки разработало проект «Цифровизация образовательного контента». Минфин работает над цифровым мониторингом движения товара и импортных операций. А Минналогэкономики в рамках программы «Цифровой Казахстан» создает систему «Регулятивная база электронной коммерции». Тогда как в Минэнерго эту задачу выполняет проект «Регулятивная деятельность по цифровизации промышленности».

«Глава государства рассматривает новую цифровую программу. И министерство информации и коммуникаций к этому вопросу подошло более системно. Мы предлагаем, чтобы каждое министерство, каждый госорган, который принимал участие в разработке программы и который свое содержание туда вложил, в том числе различные национальные компании, чтобы они могли дать понимание и главе государства, и всем остальным, что в целом представляет собой программа. Сама программа представляет собой один большой проект, который разработан с целевыми индикаторами, а внутри он имеет определенные подуровни. Например, у Минтруда есть собственные проекты – «Е-халык» и «3D-печать протезов конечностей». Они предлагают два конкретных проекта, по которым планируется развивать отдельную отрасль. Если говорить про судебную систему, то предлагается система «Умный суд». Акимат Астаны готовит систему «Умный город». Это и регулирование транспортного потока, и энергетическая система, и обмен информационными потоками внутри города», – рассказал Руслан Алишев.

Он пояснил, что главным компонентом везде фигурирует цифровая экономика. Поэтому МИК предлагает всем заинтересованным СМИ не ограничиваться только освещением одного мероприятия, а подойти к теме более стратегически. Например, выбрать одно-два направления программы по тем или иным министерствам, внимательно изучить и осветить их конкретные проекты в сфере цифровизации.

Как проекты-ледоколы могут помочь цифровой экономике?

[Начало на стр. 1]

«Мы изначально не предполагали, когда принимали программу «Казахстан-2050», о том, сколь мощный рывок экономики может подарить нам цифровизация. Да, тогда речь шла о 5-6% ежегодного прироста ВВП, но сейчас ситуация изменилась. Самые лучшие казахстанские компании – ENRC и «Казахмыс», у которых производительность составляет $40-50 тыс. на человека, на самом деле не такие прогрессивные, если сравнить их с мировыми брендами, например, с «Фейсбуком». На эти корпорации работает от 100 до 150 тыс. человек. А сколько работает на «Фейсбук»?! Однако его производительность в 45 раз больше. Самый наш продвинутый СЭЗ ПИТ «Алатау» за 2016 год получил выручку в 20 млрд тенге. Но это меньше в 38 раз упомянутого «Фейсбука». Поэтому нам нужно самим создавать подобные стартапы в Казахстане и запускать их в эксплуатацию», – призвал Нурсултан Назарбаев.

Напомним, что на церемонии закрытия международной специализированной выставки ЭКСПО-2017 глава государства назвал три основных проекта, которые займут недемонтированные павильоны выставки: это МФЦА, центр по развитию зеленых технологий и инвестиций, а также международный технопарк IT-стартапов.

К тому же Нурсултан Назарбаев попросил акцентировать внимание на прибыльности программы «Цифровой Казахстан». Он привел в пример соседнюю Россию, где при вложенных 1,5 трлн рублей в программу цифровизации предполагается достигнуть экономического эффекта к 2024 году в размере около 7 трлн рублей.

Наконец президент предложил создать комиссию по цифровизации совместно с членами Евразийского экономического союза (ЕАЭС) – Российской Федерацией и Беларусью.

«Мы состоим в Евразийском экономическом союзе, инициатором которого являюсь я. Поэтому я предлагаю, чтобы Россия, Казахстан и Беларусь совместно создали комиссию и программу по цифровизации. Я не хочу обижать других членов ЕАЭС, но в первую очередь мы должны создать совместную комиссию по цифровизации и продвигать, потому что есть разный опыт, мы можем им поделиться, у нас имеются специалисты. Но у России больше возможностей, что там говорить. Поэтому я поручаю создать специальную комиссию при президенте, где рабочим органом будет кабинет премьер-министра и его офис», – предложил Нурсултан Назарбаев.

С учетом всего сказанного, президент поручил доработать программу «Цифровой Казахстан» до 1 января 2018 года.

Витрина готового бизнеса

Вероника Жогова

Сегодня предпринимателем быть престижно, по крайней мере, к открытию собственного бизнеса призывают успешные владельцы крупных корпораций с вдохновляющими цитатами в своих книгах. Но пройти не обязательно создавать бизнес с нуля, ведь на казахстанском рынке существует множество предложений по продаже готового бизнеса.

По оценке делового еженедельника «Капитал.kz», на сегодняшний день большую часть готового бизнеса, представленного на «витринах» популярных сайтов, составляют компании из сферы питания и производства. Самым популярным по продаже готового бизнеса является Алматы, за ним следует Астана, а далее регионы страны. Корреспондент «Капитал.kz» выяснил, какой готовый бизнес сегодня можно купить в Казахстане. Каждый из продавцов заверяет, что его бизнес существует не первый год, гарантирует стопроцентную окупаемость и скорую прибыль.

В Алматы, к примеру, можно стать владельцем кофейни в центре города за 5 млн тенге, подобные предложения есть и в Астане, где за такое заведение просят уже 10 млн тенге. Не отстает от кофейной индустрии и сфера красоты и здоровья. Еще «горячими» уходят с молотка салоны красоты, пользуются спросом beauty-бары и сауны. Гостиничный сервис тоже не остался незамеченным. В Алматы выставлен на продажу гостиничный комплекс стоимостью 1,3 млрд тенге.

В шорт-листе продаж готового бизнеса есть и производство товаров: например, кондитерский цех в Алматы стоит 15 млн тенге, а швейная фабрика в Кызылорде обойдется в 450 млн тенге.

Онлайн-площадки предоставляют желающим возможность стать владельцем даже конефермы. Цена данной сделки составляет 22 млн тенге.

Сфера развлечений занимает 12% в общем числе объявлений. Популярны такие услуги, как хоррор-квесты и караоке. Для того чтобы стать собственником леденящего кровь аттракциона, нужно заплатить 1,5 млн тенге, а вот караоке-заведение в Алматы можно приобрести за 83 млн тенге.

В Казахстане продаются и всевозможные образовательные учреждения: детские интеллектуальные центры, детские сады, учебные заведения и, конечно же, школы ментальной арифметики.

В чем основные причины продажи компаний? Подавляющая часть продавцов утверждает, что продают бизнес из-за переезда из страны или города, у остальных опрошенных попросту отсутствуют собственные средства для дальнейшего финансирования личного дела. В любом случае при желании среди представленных на рынке можно найти интересный бизнес. Главное, перед покупкой провести изучение рынка и оценить перспективы развития самого бизнес-проекта.

Наследие ЭКСПО: МФЦА, Центр зеленых технологий и технопарк IT-стартапов

Территория выставки станет инвестиционным и инновационным хабом Евразии

Валерий Сурганов

Итак, выставка ЭКСПО завершила свою работу. За три последних месяца астанчан приучили к огромному количеству международных форумов, конференций и встреч в рамках ЭКСПО, к постоянному наплыву именитых гостей – экономистов и ученых из Европы и США, Канады и Австралии, Китая и Сингапура, Индии и Японии. Эксперты с мировым именем, лауреаты нобелевских премий, писатели-футурологи все это время были завсегдатаями казахстанской столицы. Но праздничное событие окончено. Пора подводить итоги.

Продлить нельзя, окончить

Первое впечатление, которое приходит на ум после завершения международной выставки ЭКСПО, как ни странно, заключается в том, что продлевать ее ни в коем случае было нельзя. Поэтому решение, принятое руководством АО НК «Астана-ЭКСПО-2017» о нежелании продлевать выставку на месяц или даже на два, оказалось продуманным и дальновидным. Во-первых, существуют четкие временные стандарты о проведении подобных мероприятий. Бесспорно, многим нравится Олимпиада, а малый и средний бизнес во время ее проведения буквально процветает, однако это не говорит о том, что она должна продлеваться на усмотрение страны-организатора.

Во-вторых, любое дополнительное время, хотим мы того или нет, но смотрелось бы бледной тенью по сравнению с основным временем проведения выставки. Это как удачный заграничный отпуск – без хочется продлить, потому что он был фантастическим, но в тех редких случаях, когда на это идут, человека постигает разочарование: новые скомканные воспоминания затевают все остальные – более дорогие и эмоционально сильные.

Да и, в-третьих, не стоит сбрасывать со счетов климатический фактор. Поразительно, но факт: во время ЭКСПО в Астане на протяжении трех летних месяцев в городе установилась по-настоящему хорошая жаркая погода. Трудно припомнить, когда такое было в последний раз, но стабильно прохладное лето Астаны с пасмурными и промозглыми днями уступило место солнечным дням без дождей и ветров. Впрочем, как по заказу, в момент церемонии закрытия в столице пошел дождь. А в эти дни, следующие за ЭКСПО, Астану накрыли ранние осенние холода. То есть выставке и ее многочисленным гостям на самом деле очень повезло. А вот если бы ее продлили на месяц или два, то ее посетители столкнулись бы с суровыми климатическими реалиями и вряд ли бы рискнули посетить выставку под открытым небом.

Радует и то, что устроители мероприятия не стали гнаться за приписками, а проводили подсчет посетителей ЭКСПО честно. Да, возможно, мы немного не достали уровня в 5 млн посетителей, но и количество посещений, превышающее 4 млн человек, говорит о многом: о том, что выставку удалось организовать на высоком уровне, а жители и гости столицы «проголосовали» за ЭКСПО билетами. Для первой на всем постсоветском пространстве выставки ЭКСПО это очень хороший показатель.

Более того, положа руку на сердце, нужно признать, что ЭКСПО в казахстанской столице выше уровня специализированного формата этой международной выставки. По организационному, тематическому, архитектурному, развлекательному, медийному и прочим наполнениям «Астана-ЭКСПО-2017» шагнула на более высокую ступень международных выставок – до уровня Всемирной выставки ЭКСПО.

Синергия идей, товаров и услуг

Выступая на церемонии закрытия «Астана-ЭКСПО-2017», президент Казахстана Нурсултан Назарбаев отметил, что успешное проведение выставки ЭКСПО стало результатом синергии усилий Астаны и всех регионов нашей страны.

«За годы независимости Казахстан преодолел не одно препятствие – развал Советского Союза и мы остались куском разбитого государства, не имели государства, не имели средств, и тогда, несмотря на трудности, мы создали нашу новую столицу впервые в сложнейших условиях нашего народа. Всего этой столице будет только 20 лет. И мы провели много мероприятий, прошли много кризисов и вот среди 160 государств сумели выиграть проведение ЭКСПО-2017. 90 дней назад я на этой трибуне стоял – 10 июня, и теперь мы приходим к финишу. Успешное проведение выставки ЭКСПО-2017 стало результатом синергии усилий астанчан и всех казахстанцев. Она оказала положительный мультипликативный эффект и дала толчок дальнейшему развитию экономики нашей страны. Более 1400 предприятий малого и среднего бизнеса получили заказы на поставку товаров и услуг на сумму 640 млрд тенге, десятки тысяч людей получили работу и достойную зарплату», – сказал глава государства.

В своей речи он упомянул и влияние выставки ЭКСПО на туристический потенциал страны. По его словам, заметное оживление получил туристический сектор Казахстана. Спрос на услуги туроператоров повысился почти в два раза, а количество субъектов предпринимательства в Астане увеличилось более чем на 10%. Налоги в бюджет столицы от сферы услуг возросли в 1,2 раза. Столица Казахстана оказалась в эпицентре глобального внимания – пристального внимания и интереса всего мира.

«Астана стала обладателем в номинации «город будущего» журнала National Geografhic Traveling. А на телеканале National Geografhic состоялась мировая премьера фильма «Мегасооружения Астаны – города будущего». Казахстан вошел в список стран, которые стоит посетить по версии газеты New York Times. Американское интернет-издание Huffington Post поставило Казахстан на третье место в списке рекомендуемых мест для посещения в этом году. Ежедневно столица страны наполнялась звуками и красками культур со всех уголков света. Здесь соприкасались древние традиции и современность, создавшие неповторимую атмосферу подлинного праздника творчества и созидания», – констатировал Нурсултан Назарбаев.

Глава государства отметил, что торжественное закрытие выставки «Астана-ЭКСПО-2017» совпало с проведением саммита Организации исламского сотрудничества, на котором обсуждался вопрос важности научно-технического развития исламского мира.

«Всего в рамках ЭКСПО прошло более 6 тыс. различных мероприятий. Наша страна упрочила свой имидж в качестве динамично развивающегося государства в евразийском регионе. Феномен ЭКСПО способствовал продуктивному интенсивному взаимодействию науки, бизнеса и общества. Благотворно сказалось развитие взаимопонимания и взаимного доверия между странами и народами. Мир ближе познакомился с богатой уникальной культурой Казахстана. Энергия будущего – это одна из глобальных насущных тем современного мира, волнующая все человечество. А выставка стала символическим мостом для передовых идей и технологий в этой сфере», – подчеркнул президент.

Нурсултан Назарбаев акцентировал внимание на том, что, во-первых, выставка ЭКСПО предоставила уникальную возможность продемонстрировать интеллектуальный и технологический потенциал всей нашей планеты. На ней были выставлены порядка 140 научных изобретений в области возобновляемых источников энергии. К тому же, выставка стала хорошим стимулом для роста казахстанской научной среды: проекты отечественных ученых, представленные на ЭКСПО, привлекли внимание мировой общественности. Во-вторых, на площадке ЭКСПО был организован глобальный диалог по приоритетам современной энергетической политики, обсуждены проблемы и перспективы развития альтернативных источников энергии и энергосбережения. Наконец, ЭКСПО позволило выработать единые подходы по решению проблем современности в сфере энергетики и экологии. Они вошли в соответствующий манифест, который стал итоговым документом и интеллектуальным наследием выставки ЭКСПО-2017. Более того, проведение ЭКСПО, по словам Нурсултана Назарбаева, еще раз показало приверженность нашей страны идее развития зеленых технологий в целом.

«Уверен, что наша выставка внесла свой уникальный вклад в глобальное развитие чистой энергетики во всем мире», – подытожил президент.

Рассказал глава государства и об использовании объектов ЭКСПО-2017 в будущем.

«ЭКСПО оставит нам большое достояние, уникальный опыт, который поможет открыть новые горизонты инновационного развития. Инфраструктура выставочного комплекса будет полноценно функционировать и после закрытия выставки дальше. «Нур Алем» – наш национальный павильон на выставке и ряд других павильонов, в которых представлена тематика выставки, будут сохранены как наследие ЭКСПО, как музей для посетителей, для наших граждан и друзей за рубежом. Но завершение выставки положит запуск новых масштабных проектов – прежде всего, это Международный финансовый центр «Астана» (МФЦА): он должен стать финансовым хабом и центром притяжения инвестиций и занять достойную нишу в международной финансовой системе. А создаваемый международный центр по развитию зеленых технологий и инвестиций будет содействовать глобальному устойчивому развитию и продвижению зеленых технологий. Тогда как международный технопарк IT-стартапов станет площадкой для привлечения IT-предпринимателей и инвесторов всего мира. Таким образом, весь выставочный комплекс ЭКСПО будет и далее служить задачам инновационного устойчивого развития», – заключил Нурсултан Назарбаев.

ОИС настаивает на взаимном признании дипломов

Что же касается первого саммита Организации исламского сотрудничества (ОИС) по науке и технологиям, который проходил в день закрытия выставки ЭКСПО, то он принял Астанинскую декларацию по науке, технологиям, инновациям и модернизации исламского мира.

«Мы подтверждаем приверженность принципам и целям, закрепленным в Уставе ОИС, в частности, продвижение получения и популяризации знаний в соответствии с возвышенными идеалами ислама для достижения интеллектуального совершенства; расширения и развития науки и технологий, а также поощрения исследований и сотрудничества между государствами-членами в этих сферах. Мы признаем необходимость увеличения инвестиций в науку, технологии и инновации и то, что трансферт науки и технологий является одним из важных путей ускорения экономического развития развивающихся стран», – сказано в итоговом документе.

Участники саммита призвали также государства-члены ОИС создать на базе университетов и других высших учебных заведений, научно-исследовательских учреждений центры передового опыта. Кроме того, они высказались за разработку совместных политических механизмов для облегчения передвижения и занятости специалистов, взаимного признания дипломов, притока новых технологий и проектов. В этой связи они поприветствовали инициативу главы нашего государства «Исламская инфраструктурная интеграция», которая направленна на обеспечение инфраструктурной интеграции в области транспорта, энергетики, торговли и инвестиций.

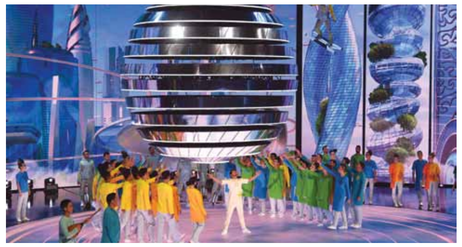

КАПИТАЛ.KZ

ЦЕНТР ДЕЛОВОЙ ИНФОРМАЦИИ

популярное за неделю

НУЖНЫ КРИТЕРИИ ЭФФЕКТИВНОСТИ РАСХОДОВАНИЯ БЮДЖЕТА

В бюджетном кодексе отсутствует такое понятие, как «эффективность расходования средств», поэтому необходимо подготовить систему оценки оптимального использования государственных денег. С такой просьбой в ходе рассмотрения законопроекта «О проекте республиканского бюджета на 2018-2020 годы» обратилась к министру экономики председатель комитета по финансам и бюджету Гульжана Карагусова. «Как вы будете оценивать (эффективность расходования средств в рамках бюджетных программ, – прим. ред.)? Каждый как хочет, так и будет оценивать? Начиная с 2008 года, когда вышел бюджетный кодекс, и до сих пор мы просим, чтобы был определен критерий и показатель конечного результата. На что, в общем-то, весь бюджет должен быть направлен», – заметила Карагусова. По ее мнению, неясность требований, предъявляемых к застройщикам в рамках бюджетных программ, будет способствовать развитию «огромного поля недостроя». «Поэтому, Тимур Муратович (Сулейменов, – прим. ред.), мы дали правительству очень большие возможности для маневрирования. В рамках этого законопроекта давайте сделаем мозговой штурм и определим критерии эффективности и конечного результата», – подчеркнула глава комитета.

БАХЫТ СУЛТАНОВ О РАЗМЕРАХ ПЕНСИЙ В 2018 ГОДУ

В 2018 году увеличатся размеры солидарной и государственной базовой пенсий в Казахстане. «Рост пенсионных выплат с 2018 года по отношению к текущему году связан с двумя основными факторами. Первый фактор постоянного характера – это увеличение контингента получателей на 44 тыс. человек, а также стандартная индексация пенсий с опережением уровня инфляции на 2%. Второй фактор – это новые меры, направленные на усиление социальной поддержки пенсионеров, а именно, изменение с 1 июля 2018 года порядка назначения базовой пенсионной выплаты в зависимости от стажа участия в пенсионной системе», – сказал Бахыт Султанов, министр финансов РК, презентуя в мажилисе законопроект «О республиканском бюджете на 2018-2020 годы». С 1 января 2018 года предлагается изменить структуру прожиточного минимума в соответствии с фактическими потребительскими расходами граждан. Таким образом, средний размер солидарной пенсии в 2018 году по сравнению с текущим годом увеличится на 3849 тенге и составит 56059 тенге. Размер государственной базовой пенсии увеличится, в среднем почти на 11 тысяч тенге и составит почти 25,5 тыс. тенге. В 2018 году будет также внедрен новый формат адресной социальной помощи с установлением критерия для оказания помощи на уровне 50% от прожиточного минимума. Как сообщил Султанов в своем выступлении, расходы республиканского бюджета на 2018 год планируются в объеме 9 трлн 218 млрд тенге, на 2019 год – 9 трлн 797 млрд тенге, на 2020 год – 10 трлн 220 млрд тенге.

ГОСУДАРСТВО БУДЕТ БОЛЬШЕ ТРАТИТЬ НА ШКОЛЬНИКОВ

В 2018 году расходы на одного школьника увеличатся. Об этом сообщил министр финансов РК Бахыт Султанов, представляя проект закона «О республиканском бюджете на 2018-2020 годы» в мажилисе. В планируемый трехлетний период предлагается расширить существующий пилот по внедрению подушевого финансирования среднего образования. Так, с сентября 2018 года предусматривается переход всех 85 школ города Астана. В 2019 году к проекту будет подключен город Алматы с 239 школами. С 2020 года планируется повсеместное внедрение подушевого финансирования в полнокомплектных школах страны – 3981 школа, сказал Бахыт Султанов. Средние расходы на одного ученика в год составят 299,4 тыс. тенге, тогда как на 2017 год – 206,6 тыс. тенге. По словам министра, расходы на внедрение подушевого финансирования организаций среднего образования в целом составят 153,9 млрд тенге, из них на 2018 год – 4,8 млрд тенге. На развитие всей системы образования и науки в проекте бюджета на 2018-2020 годы предусмотрены 1 108,9 млрд тенге, из них на 2018 год – 335,9 млрд тенге.

КОЛИЧЕСТВО СТАРТАПОВ В РК ПРЕВЫСИЛО 40 ТЫСЯЧ

Второй год подряд продолжается рост новых предприятий в республике. За год число стартапов увеличилось на 14,4%, или на 5,1 тыс. единиц. На начало сентября текущего года количество таких предприятий превысило 40 тыс. – это самый высокий показатель числа стартапов за последние 10 лет. Период роста входа на рынок новых участников совпал со временем сокращения количества простаивающих предприятий. За год число временно неактивных предприятий сократилось на 6,1%, или на 4,2 тыс. единиц. На начало сентября их число насчитывало 65,4 тыс. Таким образом, на текущий момент на каждые четыре новых предприятия приходится по семь временно приостановивших свою деятельность. Это соотношение меньше, чем было год назад, но все еще далеко от уровней 2007 года, когда на четыре новых предприятия приходилось пять неактивных. Традиционно наиболее активно число новых участников растет в сфере торговли – за год их стало на 24,7%, или на 2,3 тыс. предприятий больше. Неожиданно в этом году повысился интерес казахстанцев к сельскому хозяйству – количество новых предприятий в отрасли за год увеличилось в два раза, или на 1,3 тыс. субъектов.

НОВОСТИ НЕДЕЛИ

КАЗАХСТАН

РОСТ ЦЕН НА БЕНЗИН НОСИТ СЕЗОННЫЙ ХАРАКТЕР

«У нас сохраняется импортозависимость от российского бензина и дизельного топлива. По бензину марки АИ 92 – 30%, по дизельному топливу – 15%. В свою очередь заводы продолжают работу по наращиванию производства светлых нефтепродуктов. С начала года нами было переработано 10 млн 345 тыс. тонн, это 104% аналогичного периода прошлого года», – прокомментировал ситуацию с повышением цен на бензин Куаныш Кудайбергенов, директор департамента развития нефтяной промышленности Министерства энергетики РК. Он пояснил, что в течение года по каждому заводу есть плановые остановки. «Один раз в год согласно графику, и сейчас тот период, когда Атырауский завод в августе встал на ремонт до 18 сентября, 20 сентября Павлодарский завод становится на ремонт до 25 октября. Как раз вот этот объем, который эти заводы недопроизводят, мы вынуждены импортировать из России. Цены на границе с Россией должны конкурировать с экспортным западным направлением ГСМ из России», – добавил Куаныш Кудайбергенов. По его словам, на сегодняшний день на границе с Россией цена по дизельному топливу составляет $501 за тонну, по бензину – $525 за тонну.

КОДЕКС О НЕДРАХ: ЧТО ВАЖНО НЕ УПУСТИТЬ?

Во вторник, 12 сентября, состоялось 22-е заседание Комитета нефтегазовой промышленности Президиума НПП РК «Атамекен» под председательством члена Президиума НПП РК Данияра Абулгазина. В повестку заседания вошли вопросы, связанные с разработкой и согласованием с заинтересованными госорганами проектов Кодекса «О недрах и недропользовании» и нового Налогового кодекса РК, реализация программы оснащения производственных объектов производителей нефтепродуктов и автозаправочных станций контрольными приборами учета (КПУ). Исполнительный директор Ассоциации KAZENERGY Зангар Ногайбай отметил, что концептуальной задачей являлось обеспечить сохранение баланса интересов государства и недропользователей, должный уровень защиты интересов как со стороны действующих, так и будущих контрактов УВС, повысить инвестпривлекательность нефтегазового сектора Казахстана в условиях снижения мировых цен на нефть, обеспечить условия для устойчивого развития отрасли. «Помимо этого, были предусмотрены сохранение принципа рациональной разработки недр и система правовых и институциональных мер, направленных на реализацию указанного принципа. Все новации в новом кодексе призваны стимулировать инвестиции в геологоразведку, упрощение доступа к контрактам и защите законных интересов недропользователей в отношениях с компетентным органом путем четкого регулирования всех процедур, возникающих в практике работы по контрактам», – сообщил Зангар Ногайбай.

ТРАНСФОРМАТОРНЫЙ ЗАВОД НАРАЩИВАЕТ МОЩНОСТЬ

Единственное предприятие по производству трансформаторов в Казахстане из года в год наращивает свою мощность. Только за 8 месяцев текущего года Кентауский трансформаторный завод произвел продукцию на сумму около 12 млрд тенге, что по сравнению с соответствующим периодом прошлого года больше на 50%. За указанный период предприятие по производству электромоторов, генераторов и трансформаторов выпустило 10 988 единиц продукции. Отметим, что 40% произведенной продукции предприятие экспортирует в Россию, Кыргызстан, Узбекистан и Таджикистан. В числе основных потребителей продукции завода – АО «КазМунайГаз», АО «Казахстан темир жолы», АО «КазТрансОйл» и страны Средней Азии. Отметим, что на предприятии в три смены работают 1011 человек. Большинство рабочих составляет молодежь. Около 500 студентов колледжа, созданного на базе предприятия, изучают профессию по дуальной системе обучения. На сегодня вся технология полностью обновлена. За 20 лет объем производства вырос в 20 раз.

В ЮКО БУДУТ СТРОИТЬ МИНИ-ГЭС ПО ИННОВАЦИОННЫМ МЕТОДАМ

Накануне завершения международной специализированной выставки ЭКСПО-2017 в Астане СПК «Шымкент» и региональный центр «Росатом Центральная Азия» подписали соглашение о взаимопонимании и сотрудничестве. Цель – развитие в Южно-Казахстанской области малой гидроэнергетики и других возобновляемых источников энергии, а также ресурсосбережения и эффективного природопользования. Свои подписи под документом поставили генеральный директор «Росатом Центральная Азия» Виталий Драгунов и председатель правления СПК «Шымкент» Айтмухаммед Алдажаров. Стороны намерены совместно создать инновационную пилотную мини-ГЭС контейнерного типа на горной площадке Южного Казахстана мощностью до 2 МВт. Уже в сентябре текущего года состоится первый технический визит специалистов для обследования потенциальной площадки и определения благоприятного местоположения контейнера и водозабора. Производством мини-ГЭС в контейнерах занимается венгерская компания Ganz Engineering and Energetics Machinery llc. (Ganz EEM), входящая в компанию «Атомэнергомаш» госкорпорации «Росатом». Мини-ГЭС могут использовать жители тех регионов, где населенные пункты не подключены к электрической сети.

Ипотека под 10% и без комиссий: возможно ли это?

В Банке ЦентрКредит рассказали о программе «Нурлы жер»

Анна Видянова

Для многих казахстанцев пресловутый квартирный вопрос стоит очень остро. Есть семьи, которые с несколькими детьми ютятся в однокомнатных квартирах, коммуналках, другие вынуждены ежемесячно платить за аренду квадратных метров по 90-250 тыс. тенге. Ипотека для большинства семей по стандартным программам коммерческих банков является совершенно недоступной – эффективная ставка по таким жилищным займам доходит до 18-19% годовых. И это учитывая тот факт, что в процессе оформления ипотеки могут появиться комиссии, которые заемщик должен будет оплатить. В настоящее время государство предлагает несколько программ для поддержки семей, которые нуждаются в жилье. Одна из интересных программ, которая была запущена летом 2017 года, – «Нурлы жер». В эту программу включились семь банков. На все фининституты было выделено 120 млрд тенге.

7 июня Банк ЦентрКредит первым среди банков выдал ипотечный кредит по программе «Нурлы жер». Первые четыре займа одновременно были оформлены в Актау, Астане, Алматы и Уральске. С момента запуска госпрограммы Банк ЦентрКредит по-прежнему является самым активным ее участником. Так, банком по «Нурлы жер» было оказано порядка 5 тыс. консультаций. В целом фининститутом было одобрено заявок на сумму свыше 2 млрд тенге, выдано более 150 займов на сумму свыше 1,3 млрд тенге.

Чем же объясняется внушительный спрос на ипотеку по программе «Нурлы жер»? Об этом узнаем подробнее у самого активного игрока на кредитном рынке – Банка ЦентрКредит.

Немаловажно, что оформить кредит по этой госпрограмме в указанном банке можно в любом регионе Казахстана. Интересно, что заемщик, находясь в Костанае, может оформить квартиру в ипотеку в Астане. Это очень удобно, потому что бывает так, что нужно срочно переезжать в Астану по работе, а жить в столице негде.

Чем же еще выгодна программа «Нурлы жер»? Одно из условий – приобретение недвижимость по этой госпрограмме можно будет только на первичном рынке. Возможно, кому-то эта опция может показаться непривлекательной… Впрочем, давайте порассуждаем, почему жилье в новостройках выгоднее, чем на вторичном рынке?

Во-первых, зачастую площадь квартиры в новых домах ощутимо выше – в среднем она стартует от 60 кв. метров. Квадратура двухкомнатных и трехкомнатных квартир в среднем может варьироваться от 100-250 квадратных метров. Новые стандарты уже не предусматривают микроскопические кухни площадью шесть квадратов. В таких кухнях порой за одним столом не может уместиться семья с двумя детишками.

Во-вторых, один из ощутимых плюсов новостройки – черновая отделка. Владелец квартиры может на свое усмотрение установить перегородки между комнатами. Так, зал может оказаться в том месте, где захочет хозяин жилья. Квадратуру гостиной, как и спальни, также можно будет варьировать на свое усмотрение. Кстати, большинство новых домов построено по зеленым технологиям. Зачастую такие дома оснащены энергосберегающими технологиями. По сути, покупая квартиру в такой эконовостройке, за коммунальные услуги вы заплатите меньше, чем в аналогичной квартире на вторичном рынке.

Нужно иметь в виду, что по программе «Нурлы жер» можно приобрести квартиру у любого застройщика – нет какого-то оговоренного списка. Как уточнили «Капитал.Kz» в Банке ЦентрКредит, приобретаемая недвижимость не обязательно должна быть построена в 2017 году, главное, клиент должен быть первым покупателем квартиры у строительной компании.

Насколько оптимален срок?

Сроки, на которые можно взять ипотеку, долгосрочные. Кредит по «Нурлы жер» можно оформить на срок до 15 лет. При этом максимальная сумма займа в Астане и Алматы не должна превышать 20 млн тенге (около 59 тыс.). В других регионах по госпрограмме можно оформить кредит на сумму не более 15 млн тенге (около $45 тыс.). При этом заемщику необходимо иметь минимальный первоначальный взнос – не менее 30% от стоимости недвижимости. Как пояснили в Банке ЦентрКредит, денежные средства должны быть на руках у заемщика, то есть в момент выдачи займа размещены на текущем счете в банке.

Сколько же должна стоить квартира при минимальном первоначальном взносе в 30%? По подсчетам «Капитал.kz», на рынках Астаны и Алматы – 28,5 млн тенге ($83,8 тыс.), в других регионах – 21,4 млн тенге ($63 тыс.). Нетрудно посчитать, что при первоначальном взносе 40% или 50% можно будет рассчитывать на более дорогую недвижимость.

Предоставление вместо первоначального взноса дополнительной недвижимости не предусмотрено по условиям программы.

Ставка ниже рыночной

Пожалуй, самый главный вопрос, который волнует заемщиков, – стоимость ипотеки. Как уже говорилось ранее, в коммерческих банках эффективная ставка по жилищным займам по стандартным программам доходит до 18-19% годовых. И это учитывая тот факт, что в процессе оформления ипотеки могут появиться комиссии, которые заемщик должен будет оплатить.

По программе «Нурлы жер» ставка вознаграждения для заемщика составляет 10%. Эта ставка эффективная, по условиям госпрограммы она начисляется в течение первых 10 лет. Если же заем оформляется на 15 лет, то государство только 10 лет субсидирует эту ставку. Оставшиеся же 5 лет ставка для заемщика составит 15,25%. Банк ЦентрКредит – единственный банк среди коммерческих банков, который предлагает для заемщика ставку вознаграждения в размере 10% на все 15 лет. При частичном досрочном погашении кредита вознаграждение по ипотеке пересчитывается на остаток основного долга.

Есть ли комиссии?

Одно из главных преимуществ госпрограммы – отсутствие каких-либо комиссий при оформлении и выдаче займа по «Нурлы жер». Единственные расходы, которые может понести заемщик, – это затраты на оценку квартиры и на оформление документов на жилье у нотариуса. Стоимость оценки зависит от оценочной компании, квадратуры и месторасположения недвижимости. В среднем на рынке оценка может обойтись в 5000-8000 тенге.

Заемщиком может стать практически каждый

Программа «Нурлы жер» не предусматривает ограничений по возрасту заемщика. Взять кредит может как многодетная семья, так и заемщик, не состоящий в браке. По госпрограмме отсутствуют также ограничения по сфере деятельности заемщика – оформить ипотеку может как врач, так и юрист или бариста. Кстати, если у вас уже имеется квартира или дом, то вы также можете взять кредит по программе «Нурлы жер».

Несомненно, встает вопрос: сколько нужно зарабатывать, чтобы получить ипотеку по госпрограмме? Как пояснили в Банке ЦентрКредит, программой «Нурлы жер» не предусмотрены какие-либо специальные требования к заемщику. «Мы рассматриваем все заявки, которые к нам поступают. При оценке платежеспособности учитывается совместный семейный бюджет. К каждому клиенту применяется индивидуальный подход. В случае внесения первоначального взноса в размере 35% в расчет может приниматься и неофициальный доход заемщика», – сообщили в фининституте.

Давайте подсчитаем…

В Банке ЦентрКредит привели пример, насколько выгоден кредит по «Нурлы жер» по сравнению с квартирой в аренду и ипотекой по стандартной программе. В банке уточнили, что при оформлении ипотеки по госпрограмме на ежемесячный платеж повлияют размер первоначального взноса, срок кредита, сумма займа.

«Кредит в Банке ЦентрКредит – это наша вторая ипотека. Изначально мы брали жилищный заем в другом коммерческом банке, но там были довольно длинные бюрократические процедуры. Поэтому вторую ипотеку мы решили взять именно в Банке ЦентрКредит, так как в этом банке прокредитовались наши друзья. По отзывам наших друзей, у них с БЦК все прошло довольно быстро и гладко», – рассказывает Алевтина.

В Алматы по программе «Нурлы жер» Константин и Алевтина решили взять в ипотеку по госпрограмме трехкомнатную квартиру площадью 84 кв. метра стоимостью 29 млн тенге. «С рождением ребенка мы приняли решение улучшить свои жилищные условия», – объясняет Алевтина.

У супругов уже был первоначальный взнос – 40% (11,6 млн тенге). Размер кредита составил 17,4 млн тенге. «Мы оформили кредит на 15 лет, но надеемся его погасить досрочно. Досрочно погасить заем можно будет через год после его получения. В среднем ежемесячный платеж по кредиту составляет 170 тыс. тенге. Так как мы в Алматы одни из первых взяли ипотеку, то у нас первые 10 лет ставка составит 10%, оставшиеся 5 лет – 15,25%. На тот момент у банка были такие условия», – говорит Алевтина.

Собеседница рассказала, что Банк ЦентрКредит действительно не снимал никаких комиссий. «Мы заплатили только за оценку недвижимости около 7 тыс. тенге и за оформление сделки у нотариуса – около 20 тыс. тенге. В целом на оформление документов мы потратили около 30 тыс. тенге», – отмечает Алевтина.

«Банк пошел навстречу»

Предприниматель Айжан Асылбекова из Астаны рассказала «Капитал.kz», что у нее этим летом два счастливых события: рождение ребенка и получение квартиры по «Нурлы жер». «Мне понравился Банк ЦентрКредит, его сотрудники пошли мне навстречу при оформлении ипотеки. Дело в том, что когда я получала кредит, я была на последнем месяце беременности, я вот-вот должна была родить. Сотрудники банка видели это и максимально ускорялись, чтобы я как можно быстрее получила ипотеку. Через два дня после того, как я въехала в квартиру, мой малыш появился на свет», – делится своими эмоциями Айжан.

Собеседница отмечает, что она приобрела двухкомнатную квартиру площадью 60 кв. метров за 18 млн тенге. «У меня уже был первоначальный взнос в размере 35% от стоимости жилья – 6,3 млн тенге. Сумма ипотеки составила 11,7 млн тенге. Срок кредита – 15 лет, средний размер платежа первые несколько лет – около 114 тыс. тенге. Последняя сумма ежемесячного платежа – около 167 тыс. тенге. Это очень удобный график для меня, потому что первое время мне нужно будет уделять больше времени ребенку», – подчеркивает счастливая мама.

Айжан уточняет, что ипотеку по госпрограмме ей удалось получить за счет того, что она привлекла созаемщика. «Я собиралась в декрет, и, скорее всего, поэтому потребовался созаемщик. Им стала моя мама. Думаю, к тому же созаемщик потребовался банку потому, что моих доходов было недостаточно. Кстати, банк действительно выдал мне заем без комиссий. Единственное, на оценку недвижимости я потратила около 6 тыс. тенге. На оформление документов у нотариуса – чуть более 40 тыс. тенге. Я получила заветные ключи от квартиры 21 июля», – отмечает Айжан.

В целом после рассказов заемщиков стало понятно, что их мечта сбылась, потому что они этого очень хотели. Теперь каждый из тех, кто приобрел свое жилье по «Нурлы жер», может уверенно смотреть в завтрашний день…

Тем, кто планеет приобрести недвижимость по программе «Нурлы жер», Банк ЦентрКредит поможет это сделать по выгодным ставкам и в короткие сроки. Сделайте шаг навстречу мечте!

Семья Дербышевых поделилась своим опытом с «Капитал.kz».

Условия	Аренда жилья в этом же районе	Стандартная ипотека (ставка вознаграждения 15,5%)	Ипотека «Нурлы жер»
Ежемесячный платеж	**205 000** тенге	**286 798** тенге	**214 921** тенге
Доп. затраты	**Коммунальные** платежи	Комиссия за организацию займа - **1%** Комиссия за оформления заявки - **5000**	**Нет** комиссий
Дополнительно	**Денежные** средства клиента	**Клиент оплачивает** за свое жилье	

Чего ждать от заседания ОПЕК+

Прибережет ли картель свой главный козырь?

Елена Тумашова

Продлят ли договоренности о сдерживании добычи нефти на определенный срок – например, на три месяца, с марта до июня следующего года, как предлагают Россия и Саудовская Аравия? Это один из тех вопросов, которые волнуют мировое нефтяное сообщество больше всего. Не исключено, что он может быть вынесен на повестку дня на заседании мониторингового комитета ОПЕК+. Представители картеля и стран, не входящих в него, соберутся в Вене 21 сентября.

Насколько вероятно обсуждение этого вопроса, какие еще проблемы могут быть затронуты на предстоящей встрече, принятия каких решений стоит ожидать – эксперты прокомментировали для делового еженедельника «Капитал.kz».

Воспользуются ли опцией?

Идею продлить соглашение еще на три месяца Россия и Саудовская Аравия выдвинули этим летом и, согласно некоторым источникам, обсуждали ее с другими нефтяными игроками. При этом Александр Новак, министр энергетики Российской Федерации, назвал продление договоренностей лишь возможной опцией.

«Будет ли предложение России и Саудовской Аравии принято 21 сентября в Вене – большой вопрос, так как предыдущие знаковые решения ОПЕК+ старался принимать в условиях снижения цены ниже $50. Это являлось своего рода определенной поддержкой нефтяным ценам. Так что, на мой взгляд, картель может пренебречь этот козырь именно на такой случай», – считает Сергей Дроздов, аналитик ГК «Финам».

Отвечая на вопрос, как итоги заседания мониторингового комитета и принятые или непринятые им решения могут отразиться на рынке, эксперт отмечает, что все будет зависеть от того, на каком ценовом уровне на момент принятия решения будет находиться баррель. «К примеру, если 21 сентября котировки Brent будут торговаться около $55, то ОПЕК не будет принимать решение, а если, к примеру, котировки упадут ниже $50, то вероятность принятия решения повысится», – поясняет спикер.

По мнению Михаила Мащенко, аналитика социальной сети для инвесторов eToro в России и СНГ, из всех крупных экспортеров сырья лишь Садовская Аравия действительно готова сокращать объемы. Однако, отмечает эксперт, «вовсе не просто так». «В следующем году ожидается IPO государственной Saudi Aramco, имеющей все шансы стать компанией с самой большой капитализацией в мире – более $1 трлн, согласно некоторым подсчетам. Продать иностранцам намерены только 5% акций, но и это должно принести в бюджет страны солидные деньги, которые планируется потратить на диверсификацию экономики. И все это возможно только при высоких ценах на нефть», – объясняет собеседник аргументы крупнейшего игрока.

Ни закончить, ни продолжить

Марк Гойхман, ведущий аналитик ГК TeleTrade, приводит данные Министерства энергетики РФ: за первое полугодие 2017 года избыток запасов нефти в мире снизился на 350 млн барр. «Но достижение цели соглашения все еще под вопросом», – комментирует эксперт.

Международное энергетическое агентство, продолжает он, дает такую информацию: во втором квартале 2017 года поставки нефти в мире составили 98,1 млн барр./сут. при спросе в 97,4 млн барр./сут., в июле предложение повысилось на 0,52 млн барр./сут. «Такое соотношение во многом связано с увеличением добычи нефти в США – она превысила 9,5 млн барр./сут. И также с увеличением добычи в ОПЕК на 0,23 млн барр./сут., до нового рекорда 2017 года в 32,8 млн барр./сут.», – поясняет собеседник.

Кроме того, по словам Марка Гойхмана, обязательства по сокращению ОПЕК+ выполнялись лишь на 75% в июле. А Ливия и Нигерия, освобожденные от квот, нарастили добычу на 0,7 млн барр./сут. с марта 2017 года. Однако возможности наращивания добычи уже ограничены: Ливия может добывать больше текущего уровня примерно на 0,3 млн барр./сут., Нигерия – на 0,2 млн барр./сут. и даже США – лишь на 0,5 млн барр./сут. При этом спрос на нефть по прогнозу МЭА повысится на 1,4 млн барр./сут. – до 99 млн барр./сут. в 2018 году.

«Поэтому на сентябрьском заседании будет вновь изучаться ход выполнения соглашения, но вряд ли будут приняты решения о его окончании или продолжении. При этом ОПЕК+ будет держать рынок в напряжении, выдавая словесные посылы о реальной возможности его продления. Ведь приведенные цифры показывают, что при окончании действия пакта добыча вновь существенно превысит спрос. Это свело бы на нет все многомесячные усилия ОПЕК+ по стабилизации цен, которые дают свои реальные результаты», – комментирует Марк Гойхман.

Доллар: худший год или возможность для роста?

Вероника Герман

Этот год стал худшим для доллара с 1986 года, на днях заявили авторы сайта «Вести.Экономика». «Перед 2017 годом американский доллар находился в среднесрочном восходящем тренде, однако любая тенденция рано или поздно заканчивается. Итак, рост курса доллара продолжался четыре года», – отмечают авторы. Если же смотреть на динамику с начала года, то сейчас мы наблюдаем самый худший период с 1986 года, как раз на следующий год после встречи 22 сентября 1985-го в отеле «Плаза», где было решено обесценить доллар. Год будет непростым для американской валюты, уверены эксперты.

Однако, считают другие, поддержать рост курса доллара может тот факт, что государственный долг Штатов в минувшую пятницу впервые в истории перешагнул через отметку в $20 трлн.

Что будет влиять на курс доллара, рассказала Наталья Мильчакова, заместитель директора аналитического департамента компании «Альпари». В первую очередь, по ее словам, динамика доллара будет зависеть от итогов заседания ФРС на следующей неделе. «Если процентная ставка будет повышена, то это приведет как минимум к краткосрочному укреплению доллара. Повышение порога госдолга в США откладывает бюджетные противоречия между Конгрессом и Трампом как минимум до декабря текущего года, соответственно, у доллара опять появляется шанс на рост», – заявила аналитик.

Хотя, убеждена она, рынок труда, потребительский спрос и инфляция пока не слишком устойчивы, чтобы ФРС сейчас без колебаний повышала бы ставку. Возможность для сомнений также остается. Годовая инфляция в США пока держится на уровне ниже 1%, несмотря на заявленный таргет на 2017 год в 2%. Кроме того, значительное укрепление доллара будет невыгодно американским производителям, так как сделает их продукцию менее конкурентоспособной по сравнению с иностранными аналогами, и, в первую очередь, с китайской продукцией. А на фоне развивающегося конфликта вокруг КНДР, США никак не могут проявить слабость и сдать позиции Китаю. «Поэтому, как мы полагаем, у доллара пока больше шансов снижаться, чем расти», – подчеркнула Наталья Мильчакова.

Сергей Дроздов, аналитик группы компаний «Финам», ожидает роста американского доллара против всех мировых валют в перспективе от полугода до года.

Что будет с тенге?

Между тем, по нашим оценкам, среди стран СНГ лишь в трех отмечается падение национальных валют: Казахстан с ослабнувшим с начала года тенге на 1%, Таджикистан с девальвацией сомони в 11,9% и Узбекистан, который после проведения либерализации валютной политики провел почти двукратную девальвацию сума.

Валюты остальных стран постсоветского пространства с начала года укрепились. Украинская гривна стала Молдова с укреплением лея в 11,3%, Россия – на 5,7%, Украина – на 4,3%, Азербайджан – на 4%, Беларусь – на 1,8%.

Почему же на фоне роста рубля падает тенге? По словам Натальи Мильчаковой, это объяснимо. «Если тенге будет слишком переоценен, это сделает экспортные товары из Казахстана менее конкурентоспособными. Кроме того, укрепляется рубль, в то время как Россия и Казахстан отчасти являются конкурентами на рынках энергоносителей и металлов, так что не исключено, что обесценение тенге может быть связано с давлением экспортеров, которым нужно поддерживать конкурентоспособность своей продукции», – подчеркнула она.

По мнению Сергея Дроздова, девальвация тенге связана с политикой Нацбанка страны, который приводит национальную валюту в соответствие с реальными доходами бюджета от экспорта и курсами валют стран партнеров в рамках Таможенного союза.

Годом ранее…

Напомним, что 2016 год выдался напряженным для рынков валют многих развивающихся стран, так как они оказались в большей степени, чем развитые, затронуты кризисом. Однако, несмотря на экономические трудности, ряд валют развивающихся стран к доллару, наоборот, укрепились. И в первую очередь рост показали «нефтяные» валюты.

Среди нефтедобывающих стран СНГ казахстанский тенге по итогам 2016 года вырос к доллару на 2,3%, до 333,46 тенге за доллар, на фоне растущей нефти и роста добычи нефти в стране, а также запуска в промышленную эксплуатацию крупного месторождения нефти Кашаган. Однако политика Национального банка Казахстана в 2016 году была направлена на умеренное сдерживание роста курса тенге к доллару с целью не допустить его избыточного укрепления, чтобы повысить конкурентоспособность казахстанской продукции на мировом рынке, прежде всего нефти и металлов. «Между тем самой «супердоходной» валютой года», по меткому выражению экспертов агентства Bloomberg, оказался российский рубль, который за 2016 год подорожал к доллару на 21,8%. По итогам года курс рубля к доллару составил 61,081 рубля за доллар», – рассказывала ведущая Наталья Мильчакова.

НОВОСТИ НЕДЕЛИ

МИРОВЫЕ

ЧИСЛО КАРТ ДОСТИГЛО 14 МЛРД ШТУК

Количество платежных карт в мире достигло 14 млрд штук в 2016 году, увеличившись по сравнению с показателями 2015-го на 8%. Об этом сообщается в исследовании Global Data Cards and Forecasts. Как отмечают эксперты, в 2022 году их число вырастет до 17 млрд штук. Согласно исследованию, дебетовые карты являются наиболее распространенными типами карт, составляя 71% от общего объема по всему миру, по сравнению с 70% в 2015 году. Эта цифра продолжит расти в результате инициатив по финансовой интеграции на развивающихся рынках в Азиатско-Тихоокеанском регионе, на Ближнем Востоке, в Африке и Латинской Америке. **(banki.ru)**

ГРЕФ ВЫСТУПИЛ ПРОТИВ МАССОВОГО СОКРАЩЕНИЯ БАНКОВ

Российская банковская система не должна сводиться к нескольким крупным банкам, заявил глава Сбербанка Герман Греф. Так он прокомментировал ситуацию вокруг банка «Открытие», в результате санации которого ЦБ фактически стал его собственником, и это вызвало обеспокоенность у участников рынка касательно возможности дальнейшего увеличения доли госсектора в банковской системе. «Мы учимся у наших конкурентов. Уважительная конкуренция – это самый лучший способ развития экономики страны», – отметил Греф. «Мы за конкуренцию», – подытожил глава Сбербанка. **(banki.ru)**

ЕЦБ СОХРАНИТ СВОЮ ПОЛИТИКУ

Годовой темп инфляции в еврозоне в конечном итоге достигнет целевого значения 2% благодаря денежно-кредитной политике ЕЦБ. Об этом заявил вице-президент ЕЦБ Виттор Констанцио. «Сохраняя (текущую) денежно-кредитную политику, мы можем быть уверены, что наша цель в конечном итоге будет достигнута в соответствии с нашим мандатом», – заявил Констанцио на конференции во Франкфурте. Ранее совет управляющих ЕЦБ принял решение оставить основные процентные ставки без изменений. Базовая процентная ставка по основным операциям рефинансирования осталась на нулевом уровне, предельная ставка по кредитам – на уровне 0,25%, ставка по депозитам – на уровне минус 0,4%. **(banki.ru)**

Как решить проблему изъятия земель для госнужд

Елена Тумашова

«Вопрос изъятия земель для государственных нужд – возможно, самый проблемный после вопроса предоставления 10 соток под ИЖС», – говорит Бакытжан Базарбек, международный эксперт по земельному и экологическому праву. Земли изымаются во всех регионах республики, но наиболее актуален этот вопрос для Алматы и Астаны, а также для городов, где планируется активное строительство – Шымкента и Атырау

В интервью деловому еженедельнику «Капитал.kz» эксперт рассказал, какие законодательные нестыковки сейчас мешают, почему доля вины за недополученную компенсацию лежит на самих собственниках и какие изменения в законодательство по этому вопросу планируется внести.

– В каких случаях земли могут изыматься для государственных нужд по закону?

– Согласно Земельному кодексу РК, есть так называемые исключительные случаи, когда акиматы вправе изъять участок для государственных нужд. Во-первых, это международные обязательства, которые вытекают из международных договоров. То есть ваш участок могут изъять по международным обязательствам Казахстана (!). Во-вторых, необходимость предоставления земель для нужд обороны и национальной безопасности, под особо охраняемые природные территории, для создания СЭЗ. В-третьих, если у вас на участке обнаружили месторождение полезных ископаемых и требуется его разработка. В-четвертых, строительство транспортной, энергетической инфраструктуры, автомобильных и железных дорог, аэропортов, аэродромов, тоннелей, метро, линий связи, НПЗ, объектов космоса и множества других стратегических сооружений и строений. И наконец, в-пятых, участок могут изъять для реализации Генерального плана.

Я считаю, что исключительных случаев не должно быть много. А у нас их пять, притом что каждый из перечисленных выше пунктов содержит в себе множество мелких оснований.

– Какие проблемы законодательного характера при изъятии земель существуют в Казахстане?

– Проблема в том, что в Земельный кодекс, Закон РК «О государственном имуществе» и другие нормативные акты заведомо либо под давлением различных обстоятельств (градостроительная политика, бюджетные интересы, лоббирование узких интересов крупных участников этой «игры» – застройщиков, независимых оценщиков) включили нормы, которые ухудшают положение граждан. Но нужно понимать, что каждая нестыковка и несогласованность норм в законах – это судьба человека.

У нас получается так, что интересы гражданина – собственника земельного участка не защищены. Повсеместно региональные акиматы и земельные органы нарушают процедурные требования изъятия земель – на стадии подачи уведомления, на согласительных процедурах, при независимой оценке и пр.

Если государству очень нужна земля, пусть выкупает ее у собственника и дает равноценную компенсацию.

– Вот в этом как раз и есть проблема – зачастую денежное возмещение, предлагаемое государством, не соответствует рыночной стоимости земли…

– Да, самой острой проблемой изъятия земли является равноценное возмещение. У меня как у юриста много претензий к статье 67 Закона РК «О государственном имуществе».

В статье 27 Конституции указано, что принудительное отчуждение имущества допускается в исключительных случаях, с равноценным возмещением потерь. Но равноценное возмещение потерь по Конституции это совсем не то, что указано в статье 67 Закона «О государственном имуществе» – сумма, указанная в договоре купли-продажи. Если человек купил земельный участок в конце 1990-х, когда еще «живой» тенге хоть как-то показывал характер доллару, стоимость земельного участка, указанная в договоре, была привязана к конъюнктуре цен на недвижимое имущество – по состоянию конца 90-х. И что сейчас? Акимат будет возмещать стоимость земли по цене этого времени? Естественно, та стоимость не будет превышать рыночную стоимость.

А если в договоре стоимость не указана, то все определяется по кадастровой стоимости. Ее по указанию акиматов и земельных органов высчитывают НПЦземы. Но они ни разу не посчитали в пользу собственника.

Равноценное возмещение по Конституции не предусматривает многие нюансы. Допустим, человек купил 20 лет назад участок земли, на котором не было ничего, построил дом, хозпостройки, разместил детскую площадку, провел коммуникации, обустроил территорию, вырастил деревья и зеленый газон, – все это его расходы. И все они должны быть возмещены. Но не то той цене, по которой покупались саженцы и кирпичи, а по нынешней их стоимости, с применением зональных особенностей территории. Вот это и называется равноценное возмещение.

Существуют и другие проблемы. Например, в тех случаях, когда в качестве компенсации предусматривается равноценный земельный участок (по статье 85 Земельного кодекса), то акиматы зачастую ссылаются на то, что в спецземельном фонде и резерве свободных земель нет.

То же самое – когда в качестве компенсации должна быть предоставлена благоустроенная квартира или жилой дом (пункт 2 статьи 29 Закона РК «О жилищных отношениях») – как правило, жилой фонд не имеет свободных квартир. Получается, равноценного земельного участка дать не могут, квартиру или равноценный жилой дом дать не могут, остается денежная компенсация, сумма которой настолько смешная, что на нее лишенные собственности люди способны только на год арендовать квартиру.

– Возможно, проблема еще и в самой оценке недвижимого имущества…

– Статья 67 Закона РК «О государственном имуществе» регламентирует: рыночная стоимость земельного участка и недвижимого имущества, изымаемого для государственных нужд, определяется независимым оценщиком. Закон не предусматривает добровольной оценки, которую собственники могут заказать сами. Это понятно, есть недоверие к результатам такой оценки. Но и у людей возникает такое же недоверие к этой независимой оценке. При этом, мы же понимаем, что независимая оценка не совсем независима. Поэтому если работать дальше над совершенствованием законодательства, то нужно это делать в первую очередь в части оценочной деятельности.

Но хочу поделиться хорошей новостью. Нас услышали. Минюст подготовил законопроект по внесению изменений и дополнений в некоторые законы по вопросам защиты собственности, где предусматриваются «революционные» поправки. В частности, ту самую статью 67 Закона РК «О государственном имуществе» наконец-то меняют. Собственникам будет предлагаться компенсация за земельный участок, которая определена в размере рыночной стоимости. При этом мы знаем, что рыночная стоимость земельного участка на рынке и рыночная стоимость земельного участка, устанавливаемая государством, – это разные вещи. Этот вопрос необходимо проработать министерству юстиции и правительству.

– Какая-то ответственность в вопросе неравноценных компенсаций лежит на собственниках?

– Конечно! Бывает, при изъятии земельного участка выясняется, что домостроение построено без разрешения, без архитектурно-планировочного задания, без проектной документации, не введено в эксплуатацию или же, например, пристройки были сделаны без разрешительных документов, дома застроены на территории, где строительство запрещено. Когда спрашиваешь у хозяев документы на дом, показывают технический паспорт. Техпаспорт – это не правоустанавливающий документ, это идентификационный технический документ о характеристиках домостроения.

Некоторые акиматы в регионах оценивают домостроения по техпаспорту, это неправильно. Конечно, я понимаю, что люди без разрешения построили, и требовать с них то, чего нет, нелогично, тем более это влияет на сумму получаемой денежной компенсации. Но это юридически неправильно! Думаю, акиматам нужно заниматься повышением правовой сознательности населения.

– Как вы предлагаете изменить систему изъятия земель для госнужд в Казахстане, чтобы она была эффективной и не ущемляла права граждан?

– Знаете, на этот вопрос, думаю, мало кто может ответить. Вот сейчас мы отметили позитивные подвижки в этом направлении. Минюст предлагает в рамках усиления защиты права собственности и арбитража внести в Закон РК «О государственном имуществе» новые статьи – 62-1 и 62-2, дающие понятийный аппарат термину «равноценное возмещение». Также определены способы равноценного возмещения и условия предоставления равноценного земельного участка. Это неплохая новость.

Но поправка не отвечает на вопрос: как быть, если законом предусмотрен равноценный земельный участок, а свободных земель в спецземельном фонде нет, предусмотрена квартира, а в жилом фонде города свободных квартир нет. Почему дополнение в закон не регламентирует обязательства акимата предоставить собственнику равноценный участок, то есть обеспечить его гарантией выбора возмещения в натуральной форме. Ведь это право закреплено Земельным кодексом! Если есть законодательно закрепленный выбор собственника земли отказаться от денежной компенсации и выбрать возмещение в натуральной форме, но ни Земельный кодекс, ни Закон РК «О государственном имуществе» не создают предпосылки, гарантирующие реализацию этого права гражданином, то что в итоге решают эти дополнения?

Очевидно, необходимо совершенствовать Закон РК «О государственном имуществе», в котором подробно расписано предоставление денежного возмещения, а вопрос предоставления равноценного земельного участка – нет. Получается, с собственником земли начинают играть в футбол. Нужен равноценный участок – ссылаются на Земельный кодекс, а там акиматы и отделы земельных отношений разводят руками. Нужна квартира – ссылаются на Закон РК «О жилищных отношениях». Почему бы все формы возмещения, будь то квартира, жилой дом или равноценный земельный участок, не прописать в одном законе?

Радует другое. Согласно планируемым поправкам, статья 63 Закона РК «О государственном имуществе» дополняется новым пунктом, который, по сути, обязывает акиматы согласовывать проект решения с общественным советом. Меня как юриста это радует, потому что до сих пор акиматы не учитывали нужды собственников земель. Теперь же при согласовании решения об изъятии появляется возможность спросить, предусмотрены ли в спецземельном фонде и резерве акимата свободные земли для натурального возмещения и в жилом фонде – свободные квартиры. Конечно, если в будущем общественный совет не справится со своей задачей, то ничего не изменится. Если же акиматы будут создавать соответствующие условия для реализации гражданином права выбора формы возмещения, это будет однозначно прорывом. Я здесь ожидаю, что в регионах начнут создавать общественные советы – «своих» включать, «критиков», «общественников» убирать.

Нам нужно, чтобы собственник, чей земельный участок изымается, не страдал. Необходимо привести в порядок все законодательство. Посмотрите на наши законы. Земельный и Гражданский кодексы, Закон РК «О государственном имуществе», Закон РК «О жилищных отношениях» – мы увидим массу нестыковок и противоречий. Все это нужно устранять.

КАПИТАЛ Бизнес-афоризмы Бизнес-афоризмы Бизнес-афоризмы Бизнес-афоризмы Бизнес-афоризмы Бизнес-афоризмы Бизнес-афоризмы Бизнес-афоризмы Бизнес-афоризмы Бизнес-афоризмы Бизнес-афоризмы Бизнес-афоризмы Бизнес-афоризмы

Бизнес-афоризмы

Финансовая пропасть — самая глубокая из всех пропастей, в нее можно падать всю жизнь.
Ильф и Петров

С возрастом желание заработать переходит в желание сэкономить.
Михаил Жванецкий

Единственное, что можно делать без денег — это долги.
Хайнц Шенк

Если каждый месяц откладывать понемногу, то уже через год вы будете удивлены, как мало у вас набралось.
Эрнест Хаскинс

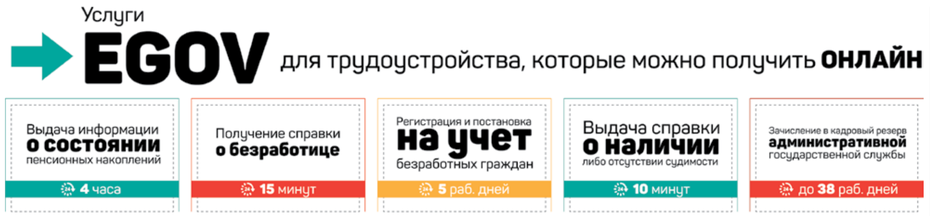

Услуги eGov в сфере трудоустройства и занятости

Тлек Ерсаин

Для казахстанцев портал электронного правительства eGov стал единой точкой доступа практически ко всем государственным услугам через сеть. Кроме того, электронное правительство способствовало повышению эффективности доступа к этим услугам. Теперь можно без лишних справок, бумажной волокиты и простаивания в очереди получить госуслуги в электронном формате буквально не выходя из дома. «Капитал.kz» сделал подборку из пяти услуг портала в сфере трудоустройства и занятости.

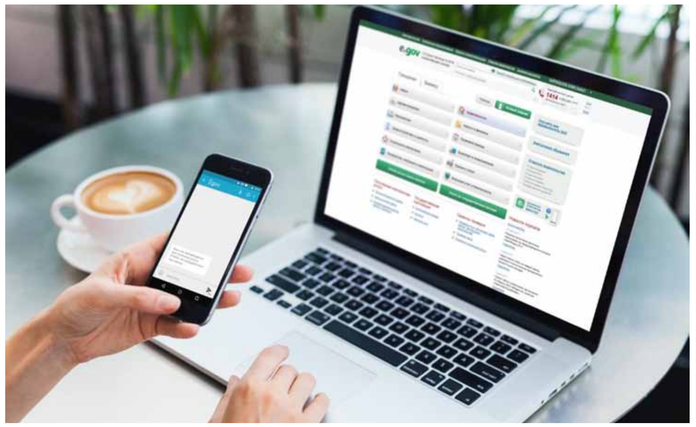

Выдача информации о состоянии пенсионных накоплений

Портал электронного правительства дает возможность получить информацию о состоянии пенсионных накоплений. Порядок оказания государственной услуги следующий: авторизоваться и перейти по кнопке «Заказать услугу онлайн». В новом окне заполнить заявку и подписать ее электронной цифровой подписью. В «Личном кабинете» в специальном разделе «История обращений» пользователь может ознакомиться с запрашиваемым документом.

Эту же услугу можно получить через ЕНП0. При личном обращении при себе нужно иметь удостоверение личности. При обращении поверенного лица – удостоверение личности поверенного лица, доверенность, нотариально засвидетельствованную копию документа и удостоверение личности самого вкладчика.
Стоимость услуги: бесплатно
Срок оказания услуги: 4 часа

Получение справки о безработице

Для безработных граждан на портале есть услуга, позволяющая получить справку об отсутствии в данный момент постоянного места работы. Получить ее можно так: авторизоваться, перейти по кнопке «Заказать услугу онлайн», заполнить заявку и подписать ее электронной цифровой подписью. По итогам всех действий в «Личном кабинете» (в разделе «История получения услуг») пользователь будет ознакомиться с обработанной информацией. Стоит отметить, что подача онлайн-заявления недоступна для лиц со статусом «оралман».

Получить справку можно и в государственном органе. Для этого необходимо всего два документа: заявление и удостоверение личности. В результате оказания услуги гражданин РК получает справку о регистрации в качестве безработного либо уведомление об отсутствии регистрации в качестве безработного.
Стоимость услуги: бесплатно
Срок оказания услуги: 15 минут

Регистрация и постановка на учет безработных граждан

С помощью портала электронного правительства пользователи eGov могут воспользоваться услугой «Регистрация и постановка на учет безработных граждан». Для этого необходимо пройти три простых шага: авторизоваться и перейти по кнопке «Заказать услугу онлайн», заполнить заявку и подписать ее электронной цифровой подписью. После чего в «Личном кабинете» (в разделе «История получения услуг») ознакомиться с обработанной справкой и предъявить ее по месту требования. Как и в случае с предыдущей услугой, подача справкой и предъявить по месту требования. Помимо подробного разъяснения, на сайте также есть видеоролик о том, как получить услугу через портал.

Выдача справки о наличии либо отсутствии судимости

Часть работодателей при приеме на работу требуют предъявления справки о наличии либо отсутствии судимости. Например, в случае поступления на работу в государственный орган или в некоторые частные компании. Подобную услугу можно получить на портале электронного правительства в три простых шага: авторизоваться, перейти по кнопке «Заказать услугу онлайн» и заполнить заявку, подписав ее электронной цифровой подписью. В случае с получением справки об отсутствии судимости услугу можно получить при помощи СМС-пароля, но для этого обязательно иметь регистрацию в базе мобильных граждан. По итогам в «Личном кабинете» (в разделе «История получения услуг») ознакомиться с обработанной справкой и предъявить по месту требования. Помимо подробного разъяснения, на сайте также есть видеоролик о том, как получить услугу через портал.
Стоимость услуги: бесплатно
Срок оказания услуги: 10 минут

Зачисление в кадровый резерв административной государственной службы

Услуга доступна как через портал электронного правительства, так и в государственном органе. Подать заявку онлайн можно так: авторизоваться на портале и перейти по кнопке «Заказать услугу онлайн». В новом окне нужно выбрать категорию государственной службы и прикрепить необходимые документы, а именно: копию документа о высшем образовании с приложением, копию послужного списка, копию документа, подтверждающего трудовую деятельность, копию рекомендательного письма и копию автобиографии. Свою заявку пользователь должен подписать электронной цифровой подписью.
Стоимость услуги: бесплатно
Срок оказания услуги: в течение 38 рабочих дней

Полезные услуги портала eGov в области налогов и финансов

Тлек Ерсаин

Для государства своевременная уплата налогов необходима не только как основной источник пополнения бюджетных средств, но и в качестве финансирования различных госпрограмм, а также для поддержки граждан. Для того чтобы сделать все процессы, связанные с этой сферой, удобными для самих налогоплательщиков, портал электронного правительства eGov предлагает пользователям целый перечень услуг в области налогов и финансов. Например, просмотреть на портале налоговую задолженность и оплатить ее или приостановить представление налоговой отчетности. На eGov такие услуги размещены в разделе «Налоги и финансы». «Капитал.kz» подготовил подборку из пяти наиболее полезных из них.

Расширенный поиск налогоплательщика

Эта услуга портала электронного правительства позволяет получить сведения о налогоплательщике: ИИН или БИН, а также дату государственной регистрации. Для того чтобы иметь доступ к услуге, пользователь должен авторизоваться на портале и перейти по кнопке «Заказать услугу онлайн». Далее заполнить заявку и подписать ее электронной цифровой подписью. Завершающим действием станет ознакомление с уведомлением, содержащим запрашиваемые сведения в личном кабинете в разделе «История получения услуг».
Стоимость услуги: бесплатно
Срок оказания услуги: моментально при обращении

Просмотр и оплата налоговой задолженности

Как и большинство услуг портала, просмотр и оплата налоговой задолженности можно провести через eGov и через государственный орган. В обоих случаях процесс занимает относительно немного времени и состоит из следующих простых шагов: на портале нужно перейти по кнопке «Заказать услугу онлайн», заполнить и отправить заявку. Сведения о задолженности появятся сразу же, после того как пользователь нажмет на кнопку «Отправить запрос». Надо отметить, что электронная цифровая подпись для этой услуги не требуется. Кроме того, при наличии налоговой задолженности пользователь может оплатить ее тут же на портале. В случае же оплаты налоговой задолженности через государственный орган необходимо отправить запрос для получения сведения об отсутствии/наличии задолженности. При себе нужно иметь налоговое заявление и удостоверение личности.
Стоимость услуги: бесплатно
Срок оказания услуги: не позднее 3 рабочих дней со дня поступления запроса либо уведомление об отсутствии регистрации в качестве безработного.
Стоимость услуги: бесплатно
Срок оказания услуги: 15 минут

Контроль кредитной истории Credit Control

Услуга будет полезна тем пользователям, которые хотят отслеживать изменения в кредитной истории, а также видеть, какие банки ее запрашивали. Получить такую услугу можно через портал электронного правительства так: авторизоваться на портале и перейти по кнопке «Заказать услугу онлайн». Далее заполнить и отправить заявку, для которой не требуется электронная цифровая подпись. В новом окне ввести данные платежной карты и ознакомиться с уведомлением о подключении к услуге.
Стоимость услуги: в зависимости от периода подписки от 500 тенге (1 месяц) – до 2500 тенге (12 месяцев), включая НДС
Срок оказания услуги: в зависимости от периода подписки (1, 3, 6, 9, 12 месяцев)

Приостановление представления налоговой отчетности

Сразу оговоримся, что для получения этой услуги пользователь уже должен быть зарегистрирован в качестве индивидуального предпринимателя или юридического лица. Так вот, чтобы получить эту услугу через eGov, прежде всего, необходимо авторизоваться на портале и перейти по кнопке «Заказать услугу онлайн». Как и в большинстве перечней шагов услуг, пользователь должен заполнить заявку и подписать ее электронной цифровой подписью. После чего в личном кабинете можно будет ознакомиться с уведомлением об обработке заявки. Пока услуга доступна только для жителей Астаны.
Стоимость услуги: бесплатно
Срок оказания услуги: 3 рабочих дня

Получение персонального кредитного отчета

Предоставление персонального кредитного отчета либо предоставление результата об отсутствии информации в базе данных кредитных историй ТОО «Первое кредитное бюро» можно получить через портал электронного правительства. Для этого нужно авторизоваться на портале, перейти по кнопке «Заказать услугу онлайн» и заполнить заявку

«В настоящее время банки/иные организации, реализующие товары или услуги в кредит, прежде чем одобрить вашу заявку на получение кредита, знакомятся с вашим кредитным отчетом. Кредитный отчет – это документ, содержащий информацию о завершенных и действующих обязательствах юридического или физического лица, а также отражающий исполнение им своих обязательств», – сообщается на сайте eGov.
Стоимость услуги: бесплатно
При повторном получении в течение одного календарного года – 400 тенге
Срок оказания услуги: 15 минут

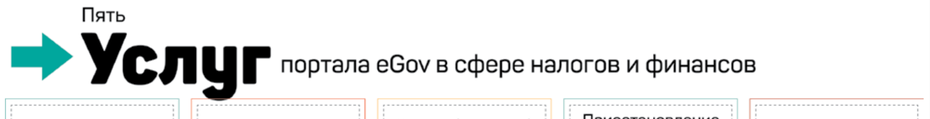

НОВОСТИ НЕДЕЛИ

МИРОВЫЕ

«ЯНДЕКС» НАРАСТИЛ ДОЛЮ В МОБИЛЬНОМ ПОИСКЕ

Мировое соглашение, заключенные между Google и Федеральной антимонопольной службой (ФАС), привело к росту доли «Яндекса» на рынке мобильного поиска. С 24 по 31 августа доля отечественного поисковика на Android-устройствах выросла на 4,5%, достигнув 42,7%. Google, по данным сервиса «Яндекс.Радар», владеет 56%. При этом еще год назад в последнюю неделю лета доля «Яндекса» на Android составляла 38,2%, Google – 60,1%. Напомним, что в апреле 2017 года Google и ФАС заключили мировое соглашение, обязывающее американскую компанию предоставить пользователям браузера Google возможность самим решить, каким поисковиком пользоваться по умолчанию. В результате начиная с августа в Chrome появилось окно выбора одной из трех систем: «Яндекса», Google или Mail.ru. «Мы считаем, что это стало основной причиной роста нашей доли на Android в августе этого года относительно августа прошлого года», – сказали представители «Яндекса». **(«Коммерсант»)**

FACEBOOK ПОТРАТИТ $1 МЛРД НА ВИДЕО

Facebook может потратить в следующем году до $1 млрд на оригинальный контент для своей новой видеоплатформы Watch. Примечательно, что аналогичную сумму в следующем году собирается вложить в создание оригинальных шоу и фильмов Apple. Затраты Facebook могут варьироваться в зависимости от успеха различных программ. Для компании сумма в $1 млрд станет новым достижением в плане средств, выделенных на видеоконтент для социальной сети. Это гораздо больше, чем Facebook выплачивает средствам массовой информации, освещающим события через платформу «Прямой эфир». Недавно сервис Watch стал доступен всем жителям США. В новой вкладке в приложении Facebook можно найти оригинальные шоу от партнеров компании, включая контент от Discovery Channel и Главной лиги бейсбола. Социальная сеть планирует привлекать к новой платформе внимание за счет собственного оригинального видео на популярные и обсуждаемые темы вроде спорта и науки. План Facebook — с помощью Watch сделать телевидение гораздо более социальным. «Вы находите видео через своих друзей, — сказал ранее руководитель по управлению продуктами Дэниел Даннер. — Вы часто обсуждаете видео с друзьями. Видео обладает удивительной способностью объединять людей и строить сообщество». Сумма в $1 млрд — это гораздо меньше, чем то, сколько тратят на свои сериалы и фильмы такие компании, как Netflix и Amazon. **(3dnews.ru)**

АВИАКОМПАНИЯМ ЕС НУЖНА КОНСОЛИДАЦИЯ

Крупнейшие европейские авиакомпании, возможно, должны будут в будущем объединить свои подразделения, занимающиеся бюджетными авиаперевозками. Это нужно, чтобы не проиграть в борьбе за лидерство с командой лоукостеров во главе с Ryanair Holdings. Такую точку зрения высказал генеральный директор Международной ассоциации воздушного транспорта (IATA) Александр де Жуньяк. Air France-KLM, немецкая Lufthansa AG и International Airlines Group, которой, в частности, принадлежит British Airways, создали свои бюджетные авиакомпании, чтобы конкурировать за трафик на европейских маршрутах на короткие расстояния. Александр де Жуньяк считает, что крупнейшим авиакомпаниям Европы нужно выработать совместный подход к решению задачи по завоеванию этого рынка. По его мнению, европейский регион слишком мал, чтобы на его территории отлично себя чувствовали 10 самостоятельно работающих дисконтных авиаперевозчиков. Перезбыток предложений на рынке коротких авиаперевозок в Европе стал одной из главных причин банкротства таких авиакомпаний, как Alitalia и Air Berlin. По словам гендиректора Международной ассоциации воздушного транспорта, предоставляющим полный комплекс услуг авиакомпаниям Европы, конечно, нужно сохранить свою долю на рынке коротких авиаперевозок, даже если они будут осуществляться в отделении от их хабов. **(vestifinance.ru)**

HUAWEI ОБОШЛА APPLE

Согласно данным исследования аналитической компании Counterpoint, Huawei обошла Apple и стала вторым крупнейшим в мире производителем смартфонов. Китайская компания последовательно демонстрировала такие результаты на протяжении июня и июля 2017 года. Первое место в мировом рейтинге производителей смартфонов по-прежнему остается за Samsung. Аналитики из Counterpoint отметили, что августовские продажи Huawei, согласно предварительным данным, были также достаточно сильными, так что не будет сюрпризом, если компания завершит свой хет-трик по итогам продаж за все летние месяцы. По мнению Питера Ричардсона, директора отдела аналитики Counterpoint, постоянного роста глобальных продаж смартфонов в последние 3–4 года компании Huawei удалось добиться за счет последовательных инвестиций в научно-исследовательские и производственные подразделения, подкрепленные агрессивным маркетингом и расширением каналов продаж. В то же время смещение Apple со второго места может быть временным, поскольку не за горами ежегодное обновление линейки iPhone. Кроме того, рыночный потенциал Huawei в среднесрочной перспективе все еще ограничен слабым присутствием на рынках Южной Азии, Индии и Северной Америки. Huawei чрезмерно зависит и от «домашнего» внутреннего рынка Китая, где занимает лидерские позиции, а также от рынков Европы, Латинской Америки и Ближнего Востока, где в продажах смартфонов сильны позиции сотовых операторов. **(cnews.ru)**

НОВОСТИ НЕДЕЛИ

МИРОВЫЕ

РОБОТЫ-НЯНИ ИЗ ЯПОНИИ

Роботы-няни, разработанные специально для того, чтобы заботиться о детях, поступили на службу в детские сады в столице Японии. Стартап Global Bridge Holdings, расположенный в Токио, в сотрудничестве с учеными Университета префектуры Гумма разработал новую систему, призванную ослабить острую нехватку персонала в детских дошкольных учреждениях. Робот-гуманоид Vevo с головой, напоминающей голову мишки Тэдди, способен узнавать детей, разговаривать с ними, измерять им температуру. У робота есть система датчиков, позволяющая контролировать пульс и частоту сердечных ритмов детей, а также диагностировать у них патологии сна, когда малыши отдыхают во время тихого часа. Новая интегрированная система уже опробована в одном из 27 детских садов Токио, которые находятся под управлением Global Bridge Holdings. Теперь компания намерена в ближайший месяц оснастить гуманоидами все остальные детские учреждения. К концу 2018 года планируется вывести роботов-нянек на коммерческие рельсы и продавать их примерно за $37 тыс. В Японии, где остро стоит проблема быстростареющего населения, инвестиции в IT-отрасль и в промышленную робототехнику экспоненциально увеличиваются. **(hitech.newsru.com)**

ЖЕСТ НЕДОВЕРИЯ К ФИАТНЫМ ДЕНЬГАМ

Глава Сбербанка Герман Греф рассказал на Восточном экономическом форуме, что считает «жестом недоверия к фиатным деньгам» комментарий Банка России о том, что торги криптовалютой связаны с «повышенными рисками». «Это нужно оценивать в том числе и как знак времени, и как то, что проигнорировать уже нельзя. Нужно ли регулировать? Нужно», — заявил Греф. По его мнению, следует применять аккуратное регулирование «с тем, чтобы не задушить в объятиях регулирования эту чрезвычайно перспективную технологию». По словам Германа Грефа, следует «действовать не запретами, а все-таки попыткой мягкого регулирования», чтобы не создать «новых гуэрлей, которые могут скомпрометировать выдающуюся технологию». Он также отметил не только криптовалюты, но и технологию, лежащую в их основе, — блокчейн. «Думаю, что через 10 лет мы будем рассуждать об экономике блокчейна. Это другой принцип построения всей экономики», — сказал глава Сбербанка. **(РБК)**

НАЛОГИ ЗА БИТКОИНЫ

Муниципалитет швейцарского города Кьяссо объявил, что с 2018 года его жители смогут платить налоги при помощи биткоина. Об этом говорится в официальном заявлении властей города. Таким образом, Кьяссо последовал примеру небезызвестного Цуга, столицы швейцарской Криптодолины, который ранее также принял такое решение. При этом, если в Цуге лимит на такие операции составляет 200 CHF, власти Кьяссо пошли чуть дальше и определили верхнюю планку на уровне в 250 CHF (швейцарский франк). О том, что биткоинами можно будет платить налоги, мэр Кьяссо Бруно Арригони также сообщил в ходе встречи с предпринимателями, выбравшими этот город на границе с Италией для ведения своей деятельности. «Сегодня в Кьяссо сформировалось международно признанное сообщество, которое стало эпицентром технологического и экономического роста как для самого кантона, так и для всей Швейцарии. За последний месяц восемь стартапов выбрали Кьяссо для ведения бизнеса, и мы ведем переговоры с другими европейскими компаниями», – сказал Бруно Арригони. Мэр Кьяссо добавил, что муниципалитет рассматривает возможность поддержки нового некоммерческого фонда, в состав которого войдут известные в блокчейн-индустрии лица, а также будет проводить регулярные митапы на тему блокчейна и криптовалют. Первое такое мероприятие состоится уже в октябре 2017 года. Ранее в этом году сообщалось, что в кантоне Тичино, где также находится город Кьяссо, готовятся к запуску местной криптовалюты под названием Ticinocoin. В июле 2017 года о намерении легализовать криптовалюты заявило правительство Швейцарии. **(forklog.com)**

КИТАЙ ОТКАЖЕТСЯ ОТ БЕНЗИНОВЫХ АВТО

Заместитель министра промышленности и информатизации КНР заявил, что Китай планирует отказаться от автомобилей, работающих на ископаемом топливе. По словам заместителя министра, этот шаг позволит как улучшить экологическую обстановку в стране, так и окажет благотворное влияние на автомобильную промышленность. Китай – крупнейший автомобильный рынок в мире, на котором в 2016 году было продано более 28 млн автомобилей. Вместе с этим Китай, особенно его промышленно развитые районы, известны своей неблагоприятной экологической обстановкой. Теперь власти страны заявили о более масштабной мере: они планируют полностью запретить выпуск и продажу новых автомобилей с двигателями внутреннего сгорания. Правда, пока ведомства не утвердили конкретных дат, и только разрабатывает расписание, которое позволит постепенно и безболезненно отказаться от автомобилей с ДВС. Также в министерстве не сообщили, касается ли этот запрет экспортных поставок в другие страны. Высокопоставленный менеджер одного из крупнейших китайских автопроизводителей – Chery Automobile Co. – считает, что, вероятно, запрет будет назначен не ранее, чем на 2040 год, что даст производителям время на подготовку к такому серьезному шагу. Китай — не первая страна, которая решила отказаться от автомобилей с двигателями внутреннего сгорания. Ранее Бундесрат Германии принял резолюцию о запрете автомобилей с двигателями внутреннего сгорания с 2030 года. Схожие инициативы были приняты во Франции и Великобритании. **(N+1)**

Рынок криптовалют: риски и возможности

Нургуль Айтпаева

Что ждет криптовалюты в будущем? Какие риски есть на этом рынке и можно ли доверять и инвестировать в него? Об этом в ходе онлайн-конференции на тему «Криптовалюта в ударе: осторожность не помешает» на портале группы компаний «Финам» рассуждали эксперты. Мы выбрали несколько самых интересных моментов конференции.

Криптовалюты – это пирамида?

Андрей Орлов,
управляющий партнер FinShi Capital

Криптовалюты в изначальном понимании – это электронное платежное средство, созданное для удобства пользователей (ну и по пути изменить мир к лучшему). Но сейчас криптовалюты на 99% это просто спекулятивный инструмент. То есть люди покупают крипту не для того, чтобы ею рассчитываться, а чтобы зарабатывать на росте курса. И волатильность очень большая – до 50% в день у некоторых криптовалют.

Большие и риски. Даже чрезмерно большие. Помимо риска просто потерять ваши вложения на падении курса, есть риски технической потери контроля – забыли пароль, перечислили криптовалюту не туда, биржа или кошелек перестали работать...

Если вы не планируете погружаться в тему глубоко и сидеть на биржах, прослушиваясь к сигналам рынка, то я бы рекомендовал вам распределить часть по фондам (хедж и венчур), а часть – в топ-3 криптовалют. И не поддаваясь эмоциям от скачков, играть вдолгую.

Пробовать криптоинвестиции нужно обязательно, в первую очередь это технология, которая никуда не денется. Но, разумеется, ни в коем случае не стоит вкладывать в такие рискованные активы более 25-30% от своего инвестпортфеля в целом.

Олег Сейдак,
CEO Blackmoon Crypto

Криптоактивы и тем более криптовалюты больше похожи на голландские тюльпаны времен тюльпанной лихорадки. Для формирования пирамиды у некоторого центрального лица должны формироваться обязательства, превышающие его активы. Криптовалюты же работают по другому принципу. Никто не гарантирует их выкуп или доход на них помимо изменения цены на рынке. Поэтому это точно не похоже на пирамиду. Но цена формируется рынком. А рынок не эффективен. Как в принципе и любой другой рынок в мире. Любой актив стоит ровно столько, сколько за него готовы заплатить и по какой цене его готовы продать – при совпадении этих двух параметров.

Вадим Меркулов,
старший аналитик ИК «Фридом Финанс»

Большие риски существуют на рынке ICO, поскольку там много мошенников. Сейчас «стартапы» привлекают десятки миллионов долларов, хотя имеют только полноценный сайт. Нет ни работающего продукта, ни четкого бизнес-плана и нет никакой идеи. Я сейчас говорю про стартапы, которые заявляют, что они децентрализованный гугл-поиск или децентрализованная социальная сеть. Зачем нам это и какие отличия от оригиналов, совершенно непонятно.

Конечно же, есть и другие ICO, которые решают реальные проблемы текущей индустрии. Например, 0x решает проблемы ликвидности и затрат на финансовых криптовалютных рынках.

На рынке криптовалют происходят десятки ICO в день и около 40-50% из них это мошенники, которые не оправдают ваших инвестиций.

Биткоины – альтернатива фиатным деньгам или маркетинговый ход?

Андрей Орлов,
управляющий партнер FinShi Capital

Биткоин пока еще – отличный маркетинговый инструмент. Вы посмотрите примеры: стоит какому-нибудь захудалому ресторанчику озвучить, что он принимает биткоин, – о нем сразу же с десяток профильных СМИ и пару федеральных напишут. Пока это работает для маркетинга.

С видеокартами – они уже позже подхватили, молодцы, тему с позиционированием видеокарт специально для майнинга. Но то, что такие возможности предполагались при первых шагах криптовалют – вряд ли.

Почему цена криптовалют в котировках отображается в долларах?

Вадим Меркулов,
старший аналитик ИК «Фридом Финанс»

Доллар – самая распространенная валюта в мире, поэтому цена биткоина отображается в долларах. Однако если вы посмотрите на цену в локальных обменниках, то она будет в местной валюте. Сейчас стоимость биткоина обоснована лишь спросом на него и его перспективами, и ничем другим, поэтому нельзя сказать, что стоимость равна нулю. Только при отсутствии вышеперечисленных факторов стоимость биткоина упадет до нуля.

Почему не сделают крипту на базе реальной валюты, чтобы анонимно платить?

Ярослав Кабаков,
заместитель генерального директора ИК «Финам»

Анонимность криптовалюты – факт преувеличенный. Я бы сказал, анонимность противоречит смыслу блокчейн-технологии. Развитие данной технологии приведет практически к полной прозрачности платежей и идентификации владельцев активов.

Экономика блокчейна. Что такое ICO?

Олег Ни

Этот год становится годом бума ICO (Initial Coin Offering), своеобразного аналога IPO в мире криптовалют. Что это вообще такое, как регулируется и кто на этом зарабатывает, разбирался корреспондент «Капитал.kz».

Разрешить нельзя запретить

ICO – (первичное размещение токенов) – это стартовое привлечение капитала, предназначенное для развития проекта или продукта с помощью технологии блокчейн. Формально все происходит похоже с процессом первичного размещения акций. Компания-эмитент на специальной платформе, обычно это Ethereum или Waves, выпускает токены. Они торгуются на биржах, а цена зависит от достижений команды, уровня в смарт-контракте и волатильности всего крипторынка.

Но есть как минимум два принципиальных отличия ICO от IPO. Во-первых, токены не равны доле в капитале компании, как в случае с акциями. Во-вторых, на ICO инвесторы продают не работающий бизнес, как на IPO, а только идеи и обещания, готового продукта еще нет.

«По завершении периода первичного привлечения капитала организатор проекта, как правило, проводит распределение эмитированной криптовалюты между вкладчиками. Обычно такие «цифровые акции» предназначены для использования непосредственно в проекте или могут давать право на получение определенных процентов с дохода, а в некоторых случаях приравниваются и к полноценным акциям. В случае нормального развития проекта возрастает стоимость криптомонет, и, соответственно, инвесторы могут рассчитывать на довольно внушительные доходы. Если же компания не развивается, стоимость токенов не будет расти, а скорее начнет снижаться. В данной ситуации инвесторы не получат ничего либо вовсе понесут убытки, если стоимость токенов упадет до нуля», – пишут авторы книги «Феномен биткоина или Все, что нужно знать о цифровом золоте».

Рост стоимости криптовалют имеет решающее значение для понимания сути ICO. Это вложения, сделанные в надежде на быструю и высокую прибыль, а среди проектов наряду с интересными встречаются и откровенно мошеннические.

Этот инструмент привлечения инвестиций в последнее время стал очень популярным. По статистике, совокупный объем ICO, проведенных по всему миру за последний год, составил $1,6 млрд. Такие гигантские суммы не могли остаться в стороне от внимания государств и мировых центробанков, которые поняли, что это уже не развлекалочки стартаперов, а огромный рынок, который выходит у них из-под контроля. И озадачились вопросами регулирования.

В Китае решили полностью запретить проведение ICO. Исследование, сделанное экспертами Центрального банка Китая, показало что оно подрывает финансовые рынки и должно быть запрещено, отмечается в сообщении, размещенном на сайте банка. Более того, организациям и частным лицам, ранее проводившим ICO, предписано вернуть инвесторам все привлеченные средства. По данным на 18 июля текущего года, в Китае было 43 ICO-платформы. В общей сложности в КНР было проведено 65 ICO, в рамках которых было привлечено 2,6 трлн юаней ($398 млн).

Сразу после решения Китая Гонконг вызвал озабоченность в связи с ростом сбора средств через ICO, пишет TechCrunch. 1 сентября Центробанк Сингапура выпустил заявление о том, что «использование ICO связано с рисками отмывания денег и финансирования терроризма в связи с анонимностью финансовых транзакций».

Недавно также стало известно, что Британское управление по контролю соблюдения норм поведения на финансовых рынках (Financial Conduct Authority, FCA) заявило об «очень высоких» рисках проектов первичного размещения токенов. В заявлении FCA говорится, что ICO являются «очень высокорисковыми, спекулятивными инвестициями и стоит осознавать сопутствующие риски и тщательно изучать каждый отдельный проект ICO», сообщает «Интерфакс». «Инвестировать в ICO-проект стоит только в том случае, если вы являетесь опытным инвестором, уверены в качестве самого проекта (то есть в бизнес-плане, технологии и людях), а также готовы полностью потерять вложенные средства», – предупреждает регулятор.

В Канаде же решили пойти по другому пути и использовать подход регуляторной «песочницы», а в России вообще планируется провести первое легальное ICO. «Русская майнинговая компания» (RMC), соучредителем которой является интернет-омбудсмен Дмитрий Мариничев, проведет ICO с целью привлечь $100 млн. Руководитель рабочей группы по оценкам рисков оборота криптовалюты при Минфине РФ Элина Сидоренко заявила российской прессе, что предстоящее ICO пользуют начало законному проведению других краудсейлов в российской юрисдикции. «Представленный на обсуждение проект ICO, предложенный Марининым, примечателен тем, что он впервые проводится в российской юрисдикции на основе независимой экспертной оценки. Впервые в России ICO были даны правовая, экономическая и техническая экспертизы», – рассказала она.

Успешные ICO и первые «единороги»

Filecoin, $257 млн

Первое в истории регулируемое ICO установило рекорд криптовалютной индустрии, собрав $257 млн.

Проект Filecoin был запущен в 2014 году с целью создания эффективного решения по хранению данных, в основе которого лежит протокол децентрализованной сети. Идея состоит в том, что пользователи устанавливают специальное ПО, которое позволяет хранить данные на жестких дисках компьютеров. В качестве награды пользователи получают filecoins, которые затем можно обменять на биткоин или другие криптовалюты или фиатные деньги.

Tezos, $232 млн

Блокчейн для обеспечения выполнения «умных контрактов» в публичном реестре, претендующий на лавры «убийцы Ethereum». Стартап Tezos в июле в ходе ICO собрал вторую по объему для рынка криптовалют сумму в $232 млн. Предыдущий рекорд принадлежал стартапу Bancor, который собрал $150 млн. Такая большая сумма связана во многом с отсутствием ограничений по объему продаж токенов: лимит был только по времени.

Популярность Tezos связана с обещанием компании переосмыслить принятие решений в блокчейне, планируется сделать принятие решений автоматизированным на уровне протокола. Это может решить конфликты между майнерами и разработчиками, когда дело доходит до «развилок» из-за возросшей нагрузки на сеть: увеличивать размер блоков или переписывать ПО, пишет Hightech.fm.

Status, 100 млн

Это мобильная платформа и веб-браузер для взаимодействия с блокчейнами на сети Ethereum, где пользователи сами могут писать свои приложения или использовать существующие для взаимодействия с другими блокчейн-проектами в экосистеме эфира. Status – это браузер, кошелек, мессенджер и возможность запуска различных приложений на ethereum одновременно. ICO проекта стартовало вечером 20 июня и собрало приблизительно $100 млн и стало одним из самых успешных в истории.

Первые ICO-«единороги» – OmiseGO (OMG) и Qtum

Omise представляет идею децентрализованной платежной системы, основанной на технологии блокчейн. Qtum разрабатывает инфраструктуру, которая позволит предприятиям легко создавать и разнертывать приложения и службы, которые используют как эфириум, так и биткоины. Они добились этого результата всего за несколько месяцев. Любопытно, что ни у одного из стартапов еще нет реального продукта, пишет TechCrunch, но они уже превысили рыночную капитализацию в $1 млрд. Оба смогли добиться этой цифры всего за несколько месяцев.

Первоначально один токен OMG стоил около $0,27. Сегодня его стоимость составляет более $11, один токен QTUM вначале стоил $0,30, но сегодня его стоимость превышает $17. Удивительно, что ни одна из этих компаний еще не имеет реального продукта.

Как стать умником?

Роман Райфельд

Глеб Смирнов учится в усть-каменогорской школе-лицее для детей, одаренных в математике, физике и информатике. Вместе с астанчанами из Назарбаев Интеллектуальной школы – Аружан Калымовой, Владиславом Винтенбахом и Молдир Шынгыс – он представлял Казахстан на международной олимпиаде по наукам о Земле – IESO 2017, – которая завершилась недавно во Франции. Домой они привезли 2 серебра и бронзу. Как же становятся умниками?

Динозавры и укулеле

Глеб заканчивает школу. Как-то в 2000 совсем маленьким он увидел мультфильм «Динозавр» – после этого постепенно стал проявляться его интерес к наукам. Дома у него множество книг, с детства зачитывался энциклопедиями. Но не папа с мамой его заставляли, он сам постоянно просил покупать ему все новые книги, да и игрушки его всегда были пропитаны темой науки. Без пяти минут выпускник благодарен родителям за то, что его интерес был замечен, и что они помогли его реализовать.

«Когда я еще учился во втором классе, мама одноклассника отдала сына на станцию юных техников. Моя мама узнала и повела меня туда же. Так я оказался в клубе «Юный геолог», где с нами занималась Наталья Петровна, мой наставник, к которому я обращаюсь и до сих пор. Она же помогала мне в подготовке и к французской олимпиаде. Постепенно мой интерес, хобби переросли в будущую специальность. Времени свободного практически нет, но я рад тратить свое время именно на геологию и на другие науки, которые мне интересны. Да и в свободное время читаю научную литературу», – рассказывает Глеб.

Но интересна ему не только геология. С определенного момента подросток увлекся астрономией. «Многие вопросы планетарной геологии не разрешены. Понимание строения других планет поможет нам понятие решений автоматизированным на уровне протокола. Это может решить конфликты между майнерами и разработчиками, когда дело доходит до «развилок» из-за возросшей нагрузки на сеть: увеличивать размер блоков или переписывать ПО, пишет Hightech.fm.

«Рок слушаю. Nickelback, Linkin Park, самоубийство Честера Беннингтона, конечно, повлияло, стал переслушивать их старые альбомы. Фила Коллинза слушаю благодаря отцу. AC/DC, Rammstein, Queen... То, что сейчас популярно, меня не вставляет», – говорит он.

Очевидно, интерес к музыке тоже родом из детства. Ведь и его родители познакомились благодаря ей: отец юного геолога из Восточного Казахстана работал в 90-е в «Меломане», а его мама пришла в магазин и попросила диски Pink Floyd и Beatles вместо шансона, который спрашивало большинство покупателей. Музыка в их доме играла постоянно, а полки дисков и даже кассеты – одно из воспоминаний Глеба о детстве.

Кинофильмам Глеб внимания не уделяет, сериалам повезло еще меньше. А вот книги интересуют парня значительно больше. Художественной литературы он читает сейчас мало, все больше научные книги и те, что расширяют сферы познания. К примеру, один из авторов, чьих книг он прочел много, – Марк Леви.

Кто же спонсирует школьнику любовь к качественному звуку и недешевой, пусть и не самой сложной технике? Родители? Все оказалось проще. Призер международной олимпиады, во-первых, экономист, а, во-вторых, работает: «Отец сказал, что есть работа в Marwin. Я работал помощником продавца-консультанта, параллельно готовился к олимпиаде. А по технике я всегда нахожу те варианты, которые мне бюджетно выгодны. Трачу то, что заработал и сэкономил. Просто mp3 я уже не могу слушать».

Мне стало интересно, какие у такого умника могут быть друзья?

«Друзья, с которыми я общаюсь, интересуются наукой, каждый своим направлением. Да, они все умные. У нас есть точки соприкосновения, с каждым есть о чем поговорить. Но говорим мы, конечно, не только о науке. Даже до полемики, бывает, доходит. Начинаем какую-то идею развивать. А выдается свободное время – встречаемся на улице, идем гулять, можем зайти куда-нибудь, поесть. Отдых для нас – живое общение», – пояснял Глеб.

Помимо наук и музыки ему интересны и настольные игры. Magic: the Gathering – одна из них. Глеб считает себя атеистом и серьезно сомневается в необходимости религии в современном мире, что не мешает ему думать о ценностях жизни: «Я понял, что не буду жалеть о времени, потраченном на то, чем буду заниматься, если в результате я смогу как-то продвинуть науку. Чтобы люди шли дальше, а не просто пользовались тем, что уже есть. Я не хочу стагнации. Мне хотелось бы показать миру, что нужно двигаться дальше. Потому что сейчас у абсолютного большинства людей просто нет целей. Я понимаю, что я буду лишь маленьким винтиком в этом огромном хронометре, но все большое состоит из чего-то меньшего. И в любом случаем какой-то свой вклад я внесу. Мне важен сам процесс развития человечества. Процесс, в котором буду участвовать я».

Наука в его понимании – это не одна лишь теория. «С молоточком по стене походить придется – это опыт, он нужен. Я очень хочу, чтобы у меня была и практика – опыт практического геолога. Геолога, который научился играть на укулеле», – говорит он.

Без гаджетов

Аружан Калымова учится в НИШ с физико-математическим уклоном с первого класса, сейчас уже в 10-м. В Астане она оказалась в 2004 году вместе с родителями, которые переехали в столицу из родного Алматы по работе. Но влияние на девочку оказали не они, а скорее старшая сестра, по стопам которой, как выражается сама Аружан, она пошла.

«Мне всегда было интересно заниматься математикой, решать задачи, нравятся биология и физика. Я еще не решила, кем стану. А сестра как-то рассказала, чем они занимаются в геологическом кружке. Потом она предложила мне поучаствовать в конкурсе для отбора ребят в команду на олимпиаду, и я пошла, прошла тест и стала вместе с другими готовиться», – рассказывает Аружан.

Ей, как и Глебу, интересна и астрономия, поэтому, когда в рамках олимпийской программы участников повезли в обсерваторию, оборудованную по самому последнему слову, от лицезрения созвездий в телескопы ее было не оторвать. Но большой след в памяти школьницы оставили не техника и звезды: «Вдохновили больше всего люди. То, что мы могли познакомиться поближе с ребятами из разных стран мира. Все были дружелюбные, мы общались, играли в самые обычные игры. Сама олимпиада понравилась: все эти шахты, пещеры, океан».

Недавно тренер нашей шахматной детской сборной сказал мне, что современным детям – его подопечным – очень мешают гаджеты и лень. Со вторым, как я понял, наша умница никогда не дружила. А что с первым?

«Я не очень люблю пользоваться гаджетами. С ними ты теряешь очень много времени. На олимпиаде у нас дней на пять забрали все телефоны, и знаете, мне это понравилось. Выяснилось, что можно и так общаться. С ними же человек становится более замкнутым. За те дни, что мы были без телефонов, я поняла, что могу спокойно прожить и без него. Мне больше нравится читать книги. Какие? Иностранных писателей в основном. Недавно прочитала с интересом книгу по психологии. Это было «Введение в психиатрию и психоанализ для неспвященных» Эрика Берна. Понравились «Цветы для Эджернона» Дэниала Киза», – рассказывает она.

Музыкой юная астанчанка тоже занимается, но в более широком смысле, чем Глеб. Она не просто играет на фортепиано, но и участвует в работе сразу двух школьных групп – как ударница и вокалистка. Один из коллективов, к слову, даже выступал на ЭКСПО.

«Люблю заниматься музыкой, она меня расслабляет, отгораживает от проблем. А в «Цейтнот» меня взяли так: девушка окончила школу и уехала, я как-то села за барабаны попробоваться, я учителю понравилось, то что я сделала. Позже научилась играть на гитаре. Что исполняем? Каверы. Сия, Бруно Марс. Сама для удовольствия иногда слушаю джазовую певицу Этту Джеймс», – делится своими музыкальными предпочтениями Аружан.

Это лето наша призерша готовилась к олимпиаде и ездила в Тараз в составе научно-исследовательской экспедиции, где были походы, экскурсии. Попасть в экспедицию – тоже означает успешно пройти конкурс. Можно сделать выводы об успехах Аружан в учебе хотя бы потому, что в такую экспедицию она попадает уже во второй раз: «Я стараюсь больше узнать и понять, чтобы в скором времени определиться, кем же я хочу стать».

Самый большой интерес

Молдир Шынгыс тоже из Астаны. Школу она, как и Глеб, заканчивает в этом учебном году.

«Все началось в девятом классе. Я интересовалась биологией, потом подключились химия и геология. Признаюсь: раньше считала биологию ужасно скучной. Такое отношение продолжалось до тех пор, пока мы не начали изучать темы ГМО и биотехнологий. Я подумала и начала заниматься у приходящего к нам в школу профессора-биотехнолога из Назарбаев Университета. Мы выращивали раковые клетки! Теперь я точно знаю, что за биологией будущее. В какой-то момент биология и химия в рамках школьной программы оказались тесно связаны с географией и геологией, а в школе я увидела объявление, что идет отбор на олимпиаду. Минералы и горные породы, должна признаться, интересовали меня с детства, вот я и решила участвовать», – рассказывает Молдир.

Она до этого уже прошла хорошую школу олимпиад, был у нее и зарубежный опыт. Я заинтересовался, как родители повлияли на ее развитие. Оказалось, что работают оба в сфере, не имеющей отношения к науке, но именно они с детства стали задаривать дочь энциклопедиями. И в благодарность им она, наверное, и взяла серебряную медаль в одном из соревнований олимпиады в команде с ребятами из разных стран.

«Раскопки, поиски динозавров. Мне покупали много книг. И сейчас родные рады за меня, хотя удивляются все время: ты всегда интересовалась биологией, почему вдруг геология?» – процитировала родителей школьница.

В Назарбаев школах дети с 8 утра и до 6 вечера. Времени после учебного дня практически не остается. Тем не менее, уже четыре года Молдир занимается в школьном драмкружке. Актерское мастерство помогает ей расслабиться, найти вдохновение, улучшить английский, ведь представления ребята дают на нем. А год назад девушка попробовала себя в писательстве и заняла 1-е место в конкурсе «Алтын калам».

«Я люблю проводить время с семьей, с бабушкой ходить в парк, много и много разговариваем о жизни, гуляем, дышим», – рассказывает Молдир.

Каким-то чудом, но находит Молдир время и для скрипки, на которой играет с 8 лет и по которой окончила музыкальную школу. Да не просто играет, а выступает с ансамблем. А с друзьями ее объединяет биология: «Мои друзья увлечены ею, это наш самый большой интерес». А что же книги? Школьница старается больше читать, причем речь о художественной литературе: «Прочла «Бегущего за ветром» Халеда Хосейни. Открытая искренняя книга. Поразило то, что описанное имеет место быть в нашем мире, что многие люди страдают и выживают, не разрушаясь внутри».

Она мечтает поступить в университет, в какой – пока не выбрала. Но решено, что изучать она будет биотехнологии – «хочу быть в науке». А ее самое яркое впечатление от прошедшего на Лазурном берегу слета самых умных школьников планеты можно назвать одним словом – «люди»: «Нет ничего более ценного, чем иметь друзей по всему миру. Мир – он такой маленький и огромный. Все культуры и все нации – мы все жители одной планеты. И у нас там это чувство единения было. И пока остается. В WhatsApp даже группу создали, в ней больше 100 человек. Отношения, которые мы там построили, я думаю, они будут длиться долго».

Молодые, целеустремленные, интересующиеся столь многим! Они не ограничиваются ничем, не ноют, что кто-то больше и важнее них пришел и не сделал все за них и для них, не вытягивают последнее с пап и мам. Они только узнают, чего хотят, но с каждым днем начинают понимать это все лучше и открывать себя для себя же. Они самодостаточны, им, главное, не мешать. А уж если получится, то непременно помогать. К слову, казахстанская команда оказалась в Нице не по госзаказу и не за госбюджет. Финансирование поездки осуществил частный благотворительный фонд им. академика Шахмардана Есенова. Возможно, если бы больше организаций, в том числе и государственных, помогало нашим детям в их таких доблестных стремлениях, на высшие ступени пьедесталов почета всемирных олимпиад все чаще поднимались бы ребята из Казахстана, а не китайские вундеркинды, как это произошло в этом году во Франции.

Авиакомпания SCAT – первый казахстанский перевозчик во Внуково!

6 сентября состоялась встреча первого рейса казахстанской авиакомпании SCAT в московском аэропорту Внуково.

SCAT стал первой авиакомпанией Казахстана, начавшей осуществлять перелеты во Внуково. Это знаковое событие для обеих сторон, дарящее дополнительные возможности для пассажиров.

Первый перелет из Казахстана во Внуково осуществлен по направлению Актобе – Москва. Самолет авиакомпании SCAT встречали традиционной торжественной водной аркой, в ходе праздничных мероприятий проведена официальная пресс-конференция. Пассажирам первого рейса из Москвы посчастливилось стать не только свидетелями перерезания красной ленты, открывающей путь первой казахстанской авиакомпании в аэропорт Внуково, но и

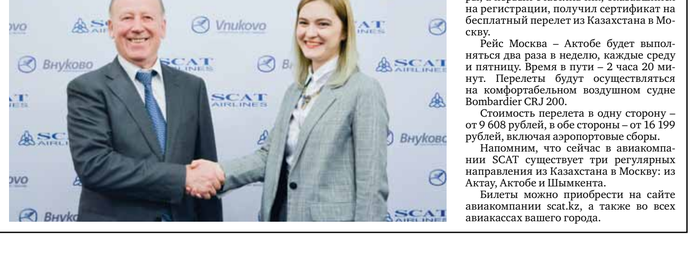

получить небольшие памятные сувениры, а первый счастливчик, оказавшийся на регистрации, получил сертификат на бесплатный перелет из Казахстана в Москву.

Рейс Москва – Актобе будет выполняться два раза в неделю, каждые среду и пятницу. Время в пути – 2 часа 20 минут. Перелеты будут осуществляться на комфортабельном воздушном судне Bombardier CRJ 200.

Стоимость перелета в одну сторону – от 9 608 рублей, в обе стороны – от 16 199 рублей, включая аэропортовые сборы.

Напомним, что сейчас в авиакомпании SCAT существует три регулярных направления из Казахстана в Москву: из Актау, Актобе и Шымкента.

Билеты можно приобрести на сайте авиакомпании scat.kz, а также во всех авиакассах вашего города.

НОВОСТИ НЕДЕЛИ

МИРОВЫЕ

КИТАЮ ПОНАДОБИТСЯ БОЛЬШЕ САМОЛЕТОВ

Американский авиаконцерн Boeing повысил прогноз потребности Китая в гражданских самолетах на следующие 20 лет, отметив, в частности, ожидаемое увеличение спроса на авиаперевозки в этой стране благодаря подъему экономики и росту численности среднего класса. По оценкам Boeing, КНР в период до 2036 года потребуется 7,24 тыс. новых самолетов общей стоимостью порядка $1,1 трлн. «Продолжающийся экономический рост в Китае, существенные инвестиции в инфраструктуру, растущий средний класс, а также развивающийся авиационный бизнес поддерживают этот прогноз», – говорится в сообщении Boeing. В сентябре прошлого года Boeing оценивал потребности КНР в самолетах на ближайшие 20 лет в 6,81 тыс. единиц стоимостью более $1 трлн. На долю узкофюзеляжных воздушных судов придется три четверти поставок самолетов в КНР в период до 2036 года, которые составят порядка 5,42 тыс. единиц, прогнозирует Boeing. Поставки широкофюзеляжных самолетов в Китай Boeing оценивает в 1,67 тыс. По оценкам американского авиаконцерна, Поднебесной потребуется 180 новых грузовых самолетов стоимостью $60 млрд в следующие 20 лет на фоне роста сферы электронной коммерции. Порядка 440 пассажирских самолетов будут конвертированы в грузовые, прогнозирует Boeing. **(«Интерфакс-Казахстан»)**

AMAZON ОТКРОЕТ ЕЩЕ ОДНУ ШТАБ-КВАРТИРУ

Amazon объявил о поиске места для строительства второй штаб-квартиры в Северной Америке. Компания планирует вложить в этот проект свыше $5 млрд и создать около 50 тыс. рабочих мест. «Мы ожидаем, что вторая штаб-квартира будет полностью аналогична штаб-квартире в Сиэтле. Она позволит привлечь миллиарды долларов начальных и дальнейших инвестиций, а также создаст десятки тысяч высокооплачиваемых рабочих мест», – приводит компания слова ее основателя и гендиректора Джеффа Безоса. Amazon планирует найти место для строительства второй штаб-квартиры в крупном городе с населением более 1 млн человек со стабильным и развитым бизнес-средой, отмечается в сообщении. Штаб-квартира Amazon в Сиэтле (штат Вашингтон) насчитывает 33 здания общей площадью 8,1 млн кв. футов (7,5 млн кв. метров). Количество сотрудников составляет свыше 40 тыс. человек. По оценкам компании, строительство штаб-квартиры в Сиэтле привлекло в местную экономику дополнительно $38 млрд. **(RNS)**

APPLE ПРЕДСТАВИЛА НОВЫЕ IPHONE

Apple представила премиальную версию в честь десятилетия со дня презентации первого смартфона Apple – iPhone X (iPhone Ten). Премиальная версия iPhone X выполнена в стеклянном корпусе. Новый смартфон получил более мощный процессор A11 и 5,8-дюймовый экран с разрешением 2436 на 1125 точек. У него будет основная 12-мегапиксельная камера с двойной оптической стабилизацией и 7-мегапиксельная фронтальная. Как и предсказывал Bloomberg, новый смартфон Apple лишился кнопки «Домой», соответственно, и сканера отпечатка пальца: вместо него для идентификации будет использоваться специальная камера для распознавания лиц. С ее помощью можно, например, разблокировать смартфон и авторизовывать платежи через Apple Pay. Также iPhone X, как и ожидалось, получил беспроводную зарядку. Стоимость iPhone X будет начинаться в США от $999. Предзаказ начнется с 27 октября, доступен новый смартфон станет с 3 ноября. Кроме того, Apple представила две других модели — iPhone 8 и iPhone 8 Plus. Эти новые модели также выполнены в стеклянном корпусе. Диагонали экранов составят 4,7 дюйма у iPhone 8 и 5,5 дюйма у iPhone 8 Plus. Стоимость iPhone 8 будет начинаться от $699 за модель с 64 ГБ памяти. Plus-версия – от $799 за модель с таким же объемом памяти. iPhone 8 будет представлен в трех цветах – черный, серый и новый золотой. **(РБК)**

ДУБАЙ ПОСТРОИТ «ПЛАВУЧИЙ ГОРОД»

Дубайский застройщик Kleindienst Group объявил о начале реализации грандиозного проекта – строительстве «плавающего города» наподобие итальянской Венеции. Проект так и называется – «Плавучая Венеция» (The Floating Venice). Комплекс будет находиться у знаменитого архипелага The World Islands в 4 километрах от побережья Дубая. Он будет представлять из себя совокупность ресторанов и зон отдыха, располагающихся на четырех уровнях, один из которых будет размещаться под водой. Плавучий курорт сможет принимать ежегодно до 3 тыс. человек. Гости будут прибывать в «плавучий город» по воде или по воздуху. Сначала они попадут на главную площадь, названную в честь венецианской площади Сан-Марко, где смогут зарегистрироваться в подводном фойе. Далее они смогут доплыть до своих номеров в специальной гондоле, привезенной из Венеции, которая проследует по извилистым каналам, или пройтись пешком по улочкам и мостам. В течение всего года на острове будут проводиться различные культурные мероприятия – традиционные итальянские фестивали, выставки и тому подобное. Кроме того, к услугам гостей «Плавучей Венеции» будут предложены 12 плавучих пляжей и 24 бассейна, некоторые из них будут иметь прозрачное дно, благодаря чему купающиеся смогут любоваться коралловыми рифами, которые будут выращены на территории 400 тыс. квадратных футов. Строительство проекта планируется начать в начале 2018 года и завершить к концу 2020-го. По словам застройщика, срок эксплуатации «Плавучей Венеции» составит не менее 100 лет. Стоимость проекта оценивается в 2,5 млрд дирхамов ($685 тыс.). **(realty.newsru.com)**

НОВОСТИ НЕДЕЛИ

МИРОВЫЕ

РОССИЯН АТАКОВАЛ КРИПТОВАЛЮТНЫЙ ВИРУС

Эксперты зафиксировали рост заражения компьютеров вредоносным программным обеспечением, которое превращает устройство в инструмент добычи криптовалют. Об этом говорится в исследовании компании «Лаборатория Касперского». Специалисты обнаружили сразу несколько бот-сетей, в каждой из которых находились тысячи зараженных компьютеров. При этом жертвами становятся как обычные пользователи, так и целые организации. Программы для майнинга попадают на устройства с помощью установочного рекламного ПО. Чаще всего они распространяются под видом бесплатных программ на различных файлообменниках. По подсчетам аналитиков, майнинговая сеть приносит своим владельцам до $30 тыс. в месяц», – отметили представители компании, уточнив, что самыми популярными валютами для скрытого майнинга являются Monero и Zcash. По данным газеты «Ведомости», в бот-сетях обнаружено около девяти тысяч устройств, при этом подавляющая часть зараженных машин находится в России. **(lenta.ru)**

В ЕС ПРОШЛИ ПЕРВЫЕ КИБЕРУЧЕНИЯ

Евросоюз по инициативе министров обороны европейских государств провел первые в своей истории военные киберучения. Их цель – симулировать одновременную физическую и хакерскую военную атаку, и нападение в социальных медиа. Дезинформация, fake news и растущее влияние хакеров стали одной из главных тем для властей ЕС, так что каких-либо мер в плане подготовки к подобным угрозам вполне можно было ожидать. Сценарий самих учений следующий: «внешние силы» посредством комбинации из физических действий (саботажа) и кибернетических атак выводят из строя часть военного флота ЕС в Средиземном море, при этом подталкивая население региона к бунту при помощи социальных сетей и официальных информационных источников. Продолжительность учений составила 90 минут, сама симуляция была максимально приближена к реальности: министры обороны всех стран ЕС находились в тактическом командном центре и оперативно реагировали на фейковые новости, которые вбрасывал условный противник. Инициатором киберучений стала Эстония. **(gmbox.ru)**

FACEBOOK ОШТРАФОВАН НА $1,2 МЛН

Испанское агентство по защите данных (AEPD) наложило штраф на Facebook в размере $1,2 млн за нарушение закона о защите данных. В документе отмечается, что «агентство объявляет о существовании двух серьезных и одного очень серьезного нарушений закона об охране информации (LOPD)». В агентстве также отмечают, что в рамках проведенного расследования удалось установить, что Facebook при сборе личной информации пользователей – пол, религиозные и идеологические убеждения, личные предпочтения – не получает «однозначного и конкретного согласия пользователей». Кроме того, специалисты AEPD отметили, что социальная сеть «рассматривает специальные защищенные данные в рекламных целях без явного согласия пользователей в соответствии с требованием о защите данных», а это нарушение, согласно закону об охране информации (LOPD), квалифицируется как очень серьезное. В официальном документе также отмечается, что «Facebook не информирует пользователей исчерпывающим и понятным образом о тех данных, которые будут собраны, и о процедурах, которые будут проведены с собранным материалом». Также AEPD отметило, что пользователи Facebook «не информированы о том, что их информация будет обрабатываться при помощи Cookie». В агентстве отмечают, что «пользователь Facebook со средним знанием новых технологий не узнает о сборе данных и об их дальнейшем использовании и хранении, а незарегистрированные еще в социальной сети пользователи не знают, что Facebook собирает данные». Расследование также показало, что Facebook «не удаляет информацию о пользователе, которую он собирает, а сохраняет и повторно использует ее позже». **(ПРАЙМ)**

JAGUAR ПЕРЕЙДЕТ НА ЭЛЕКТРОМОБИЛИ

Британская Jaguar Land Rover (JLR), которая принадлежит индийскому автопроизводителю Tata Motors, планирует с 2020 года выпускать все новые модели на базе электро- или гибридных двигателей. Первым электромобилем станет Jaguar I-Pace, который поступит в продажу уже в 2018 году. Исполнительный директор JLR Ральф Спет говорит, что решение перейти на производство электрокаров и автомобилей с гибридными двигателями даст покупателем еще больший выбор. В июле этого года шведский концерн Volvo также заявлял о том, что с 2019 года будет оснащать все новые модели электрическими двигателями. Однако как Volvo, так и JLR продолжат выпускать старые модели автомобилей, оснащенных двигателем внутреннего сгорания. «Двигатель внутреннего сгорания – это высокий уровень развития технологий. Мы будем видеть такие двигатели, работающие на бензине или дизтопливе, еще много лет», – полагает Спет. «Ясно одно: будущее будет «электрическим», – заявил глава компании. Компания также попыталась спрогнозировать, как будут выглядеть автомобили в 2040 году. Jaguar представила концепт-кар Future-Type, в котором вождение будут осуществляться с помощью мыши. Съемный руль Sayer с искусственным интеллектом «не просто находится в автомобиле, он становится вашим верным товарищем», сообщают в компании. Внедорожники Range Rover с бензоэлектрической силовой установкой уже проходят испытания. А полностью электрический кроссовер Jaguar I-Pace выйдет на рынок в следующем году. **(vestifinance.ru)**

5 удивительных мест в Восточном Казахстане

Антон Жданов

В поисках удивительных мест, ярких впечатлений и многочисленных селфи казахстанцы ищут все новые страны для путешествий. У каждого туриста свои цели: кто-то хочет понежиться в теплом море, кто-то ищет исторической подпитки, а кто-то просто стремится попасть в новые страны. Но в Казахстане тоже есть уникальные места, которые стоит посетить. Восточный Казахстан, как бы высокопарно это ни звучало, тоже жемчужина для туристов. Здесь можно увидеть почти все виды ландшафта – от глинистых каньонов до альпийских лугов. В Восточном Казахстане можно купаться в водохранилищах, заниматься горнолыжным спортом, альпинизмом, сплавом по рекам, рыбалкой и просто пешим туризмом.

Шульбинское водохранилище

В отличие от предыдущего водоема этот не столь популярен, но тем не менее не теряет своей привлекательности для туристов. Водохранилище образовано плотиной Шульбинской ГЭС на реке Иртыш и находится в 70 км от Семея. С годами здесь увеличивается число гостевых домиков, санаториев. А для любителей романтики на побережье разбит охраняемый палаточный лагерь, а палатки можно взять в аренду. Любителям рыбалки здесь целое раздолье: в водоеме можно поймать судака, леща, плотву и даже щуку. А для любителей пляжного отдыха здесь незабываемый рай: комфортная в летнее время температура воды вкупе с красивейшими пейзажами отвлечет от всех будничных забот.

Бухтарминское водохранилище

Сегодня это любимое место для местных жителей и иностранных туристов. Водоем находится в ста километрах от Усть-Каменогорска. Берега этого искусственного водоема застроены как домиками для туристов, санаториями, пансионатами, так и роскошными виллами. С каждым годом уровень сервиса и развлечений для туристов растет. Есть и дикие бухты, где можно отдохнуть дикарем и порыбачить. Но помимо этого, конечно, здесь можно понежиться в лучах солнца на песчаных пляжах и покупаться в чистых водах. Любители развлечений на воде смогут покататься на лодках, теплоходах и яхтах.

Озеро Маркаколь

Озеро расположено на территории Маркакольского природного заповедника. Добраться до него не так просто, но впечатления от увиденного неизгладимые. Чистейшая вода меняет цвет в зависимости от погоды: от голубого до серо-черного. В заповеднике много горных речек, таежных лесов и чистейших источников. Для любителей дикой природы это идеальное место.

Лучше гор могут быть только горы

Подходит Восточный Казахстан не только для летнего отдыха, но и для зимнего. Для любителей кататься на лыжах и сноубордах здесь есть огромное количество горнолыжных баз со спусками различной категории сложности. Так что это место подходит как для опытных лыжников и сноубордистов, так и для любителей. Располагаются эти базы не только в пригороде Усть-Каменогорска, но и Риддера. Все базы расположены в экологически чистой местности: сосны, пихты, лиственницы, березы и осины. Некоторые курортные базы предлагают и оздоровительные процедуры, что только улучшает впечатления от отдыха. А в другое время года базы подойдут для семейного отдыха.

Рахмановские ключи

Рахмановское озеро включено в список 55 интересных и красивых мест в Казахстане для посещения туристами, собранный Казахским географическим обществом. Глубина самого озера достигает 30,6 метра, а температура воды даже летом не превышает 10–12 градусов по Цельсию. Оно расположено среди горных склонов, покрытых лесами. В окрестностях озера имеется множество ключей – выход целебных термальных вод, которыми славится этот район. Здесь же располагается между двух живописных озер на дне просторной каменной чаши санаторий «Рахмановские ключи», известный лечебными процедурами в области желудочно-кишечных и опорно-двигательных заболеваний. Считается, что вода благотворно влияет на здоровье человеческого организма.

Что следует посмотреть в Мангистауской области

Фото: www.muzey.kz

Западный Казахстан богат на достопримечательности, которые привлекают туристов из разных стран. Побережье Каспия в последние годы активно застраивается, что способствует развитию местного туризма. Мангистауская область, согласно концепции развития туризма, стала туристическим кластером. Кластер «Западный Казахстан» будет позиционироваться как «Каспийская ривьера». К основным туристическим продуктам, которые будут разработаны в данном кластере, относятся пляжный туризм, культурный туризм и турне.

В рамках реализации проекта «Международный транспортный коридор Западная Европа – Западный Китай» предполагается создание современной инфраструктуры для размещения, отдыха и получения необходимых сервисных услуг туристами с привязкой к уникальным объектам туризма регионов и соответствующими условиями на западных и восточных пограничных воротах республики.

Не стоит также оставлять без внимания священные места, которые привлекают паломников со всего мира, – подземные мечети, вырубленные в массивах скал.

Шопан-Ата

Подземная мечеть расположена в 60 км от города Жанаозен. Гробница вырублена в массиве скалы, по мнению историков, это религиозный центр района, с чем говорит развитая сеть помещений. Место, в котором, по преданию, похоронен Шопан-Ата, находится в углублении скалы. В другом углу мечети есть комната, где, по версии историков, находится могила его дочери. В течение многих веков подземный комплекс был местом паломничества кочевников Мангышлака. Однако оснований для точной даты у историков нет, в известных письменных источниках имя Шопан-Ата тоже не встречается. Но среди местного населения широко распространено предание, что Шопан-Ата был учеником знаменитого Ходжи Ахмета Яссауи, жившего во второй половине XII века. После окончания обучения он собрал учеников и объявил им, что они должны пустить стрелы через шанырак, и там, куда они прилетят, будут проповедовать идеи суфизма. Стрела Шопан-Ата, прилетев на Мангышлак, упала на небольшую гору, у подножья которой он и построил подземную мечеть. По другому преданию, из этой стрелы выросло тутовое дерево, которое растет и по сей день и считается священным, обладающим лечебными свойствами.

Султан-епе

Подземная мечеть находится в районе залива Сарытас. По преданию, Султан-епе является покровителем жертв водной стихии. По данным некоторых источников, известно, что он жил в XII-XIV веках. Подземная мечеть Султан-епе является древним святым местом поклонения местных жителей. Его останки покоятся близ Каспийского моря между местностями Ашымурын и Ойра.

Шакпак-ата

Подземная мечеть расположена на полуострове Тюб-Караган, в 20 км от села Таучик. В подземную мечеть ведут два входа – западный и восточный. Портальная ниша главного входа имеет форму треугольной арки. Интерьер мечети не имеет декоративного оформления. На стенах – изображения лошадей, быков и раскрытой ладони. По сообщению историков, в 1975 году 81-летний житель аула Шаир рассказал народное предание, согласно которому Шакпак-ата в битвах с врагом бесстрашно защищал народ. Это вызывало панику у врагов, и они панически бежали с поля боя. Итак, по преданиям, основатель мечети Шакпак-ата жил в кипчако-ногайлинский период в XIV-XV веках – во время проникновения и упрочения мусульманской религии в этом регионе.

Бекет-ата

По народным преданиям и письменным источникам, Бекет-ата родился в 1750 году, в молодости учился в одном из медресе Хивы, стал суфием и начал обучать детей грамоте; отличался богатырской силой и в битвах с калмыками совершил немало подвигов. При решении спорных вопросов с туркменами проявлял мудрость, приводившую обе стороны к согласию, прожил до преклонных лет, умер примерно в 1813 году, был похоронен в урочище Огланды возле построенной им подземной мечети. Им построено четыре мечети в Бейнеу, Ак-мечети на Эмбе, на Устюрте близ Аральского моря и в Огланды. Из них наиболее крупной является мечеть в Огланды. Мечеть Бекет-ата в Огланды считается святым местом и в течение многих лет была местом паломничества жителей Мангышлака.

Масат-ата

Подземная мечеть в Мангистауском районе. Это известное место встречается в исторических источниках о Мангистау. Существует немало народных преданий о Масат-ата. В одном из народных преданий говорится о способности Масат-ата летать. А в другой легенде – о том, что когда Масат-ата совершал намаз, то враг, застав его врасплох, подкрадывались, отрубил ему голову. И природа, как бы возмутившись этим коварным поступком, отреагировала тем, что земля начала плавиться, несмотря на то, что Масат-ата был без головы, он встал и сделал несколько шагов по расплавленным камням, на которых отпечатались его следы и следы его коня. И сейчас можно увидеть эти следы. Там, где они заканчиваются, находится подземная мечеть, вырубленная в скале, с дверью, выходящей на юг. Перед мечетью находится плоский камень с высеченным водосточным желобом длиной несколько метров, который стыкуется с вырытым колодцем.

На Мангышлаке и Устюрте помимо вышеперечисленных мечетей встречаются и другие, большинство из которых мало изучены.

Серик Акишев о проекте «Кто возьмет миллион?»: «Пришло время!»

16 сентября на телеканал «Хабар» возвращается проект «Кто возьмет миллион?», ведущим которого выступит Серик Акишев. Он поделился мыслями о возвращении международного проекта

– С чем связано возвращение проекта «Кто возьмет миллион?» на казахстанские экраны? Не устарел ли формат для телевидения?

– Вы знаете, нам показалось, что в Казахстане мало интересных, качественных интеллектуальных викторин, участие в которых позволяет простому человеку не только блеснуть эрудицией, но и заработать приличные деньги. Что касается вопроса, устарел ли формат или нет, отвечу так: шоу с успехом выходило и выходит более чем в 100 странах мира, в некоторых странах, так же как и у нас, оно на некоторое время уходило из эфира, но сейчас опять возвращается. Это говорит о том, что качественное шоу всегда вызывает зрительский интерес и пользуется успехом. Кроме того, классическую версию игры мы планируем играть только в первом сезоне, а вот дальше возможны изменения формата. Шоу не стоит на месте, и продюсеры постоянно придумывают новые варианты. Возможно, и мы порадуем наших зрителей чем-то новеньким. Поживем – увидим.

– В интервью 2-летней давности вы упоминали о перезапуске программы. Почему идея осуществилась именно сейчас?

– Так сложились обстоятельства. Мы на протяжении последних 5 лет вели работу по возвращению шоу в Казахстан, и 2 года назад казалось, что все наконец-то сложилось, и мы вернемся со дня на день. Тогда не получилось. Зато получилось сейчас. Значит пришло время.

– Отличается ли работа ведущего на подобном шоу от других?

– Не особо. Конечно, есть свои нюансы и специфика, но в целом отличий немного. Надо просто хорошо делать свою работу.

– Знаете ли вы ответы заранее? Не бывает соблазна подсказать участникам?

– Иногда знаю, а иногда нет. Я ведь тоже получил образование и много читаю, но всего знать невозможно, хотя некоторые наши участники иногда заставляют в этом сомневаться. Соблазн, конечно, возникает, особенно когда игрок хорошо идет по дистанции и, показав высокий уровень знаний, вдруг спотыкается на вопросе, ответ на который я знаю. Но я держусь изо всех сил. Работа ведущего – она такая, жестокая (улыбается).

– Как проходят подготовка и отбор? По каким критериям вы отбираете участников?

– На самом деле мы никого не отбираем, можно сказать, что участники отбирают себя сами. Для того чтобы стать участником шоу, нужно сделать несколько простых вещей. Прежде всего необходимо отправить СМС М1 на короткий номер 3698, в ответном СМС вы получите несложный вопрос и 4 варианта ответа на него. Рекомендую выбирать правильный вариант ответа, ведь тогда вы попадете в нашу базу потенциальных участников. После этого наш компьютер методом случайных чисел отбирает необходимое количество участников, для которых начинается следующий этап отбора. Теперь уже наши редакторы связываются с участником и задают ему пять вопросов. Вопросы немного сложнее, чем те, которые отправляются в СМС, но тоже вполне проходимые. От количества правильных ответов на эти вопросы зависит ваше участие в нашем шоу. Если вы дали пять правильных ответов, то автоматически попадаете в игру, четыре – ваши шансы весьма высоки, ну а 3 и менее, к сожалению, этого недостаточно для участия в игре. Но не отчаивайтесь, регистрируйтесь снова, может быть, в следующем отборочном туре вам попадутся вопросы, ответы на которые вы знаете!

– Что вам больше всего нравится в программе «Кто возьмет миллион»?

– Люди. Люди, которые ее производят, которые приходят в нее играть, которые приходят к нам студию в качестве зрителей. Огромное количество интереснейших людей, с которыми очень приятно встречаться. Именно эту возможность дает мне наше шоу и это мне больше всего в нем нравится.

Как господдержка может помочь туристической отрасли. Мировой опыт

Олег Ни

В Концепции развития туристской отрасли Республики Казахстан до 2020 года проанализирован международный опыт стран, определивших туризм как приоритетное направление экономики. «Капитал.kz» решил обратиться к самым интересным из них.

Королевство Марокко

В начале 2000-х годов король Марокко Мохаммед VI утвердил статус туризма как стратегического сектора экономики. Правительство Марокко разработало стратегию развития туризма «Видение-2010». Существенным элементом данной стратегии являлся план по строительству «с нуля» шести новых прибрежных курортных зон (План Азур).

Для реализации данного Плана в 2007 году было принято решение по созданию нового оператора по инвестированию в инфраструктуру туризма – SMIT (Марокканское общество инжиниринга в туризме) на базе нескольких государственных предприятий. SMIT реализует следующие задачи: выделение земельных участков для строительства новых прибрежных курортных зон; разработка мастер-планов и ТЭО для застройки данных зон, покупка и продажа земельных участков, строительство инфраструктуры и привлечение частных инвесторов. Также при реализации стратегии «Видение-2010» огромное значение для развития туристской отрасли страны имела либерализация воздушного сообщения в рамках двустороннего договора 2006 года об открытом воздушном пространстве с ЕС.

Либерализация воздушного сообщения заключалась, преимущественно, в наделении правом посадки авиаперевозчиков новых авиалиний и европейских низкобюджетных авиаперевозчиков; создании новых национальных низкобюджетных авиаперевозчиков Atlas Blue и Jet4You и новых авиамаршрутов. Данные меры привели к существенному снижению цен на авиабилеты и общему увеличению международного потока пассажиров.

Малайзия

С 90-х годов туризм занимает заметное место в пятилетних экономических планах развития Малайзии. В рамках этих планов была сформирована стратегия для развития сельского, экологического, круизного и других видов туризма путем предоставления налоговых льгот (освобождение от налога на прибыль или льготы при реинвестировании в расширение и модернизацию гостиниц и других туристских объектов; полное освобождение от импортных пошлин).

Мексика

В 70-е годы правительством был создан Национальный фонд развития туризма – FONATUR на базе слияния двух фондов INFRATUR (Фонд по развитию инфраструктуры туризма) и FOGATUR (Фонд гарантирования и продвижения туризма). Основной задачей FONATUR являлось развитие «с нуля» пяти крупнейших прибрежных курортных зон – Канкун, Инкара, Лос-Кабос, Хаутулько и Лоретo. В целях развития данных курортов, FONATUR взял на себя руководящую роль не только в вопросах привлечения заемных средств и частных инвесторов, градостроительного и регионального планирования, но и в вопросах земельной собственности и рынка недвижимости. В настоящее время с учетом уже полученных результатов FONATUR принял на себя второстепенную роль в процессе развития курортов, а основное усилие направил на развитие государственно-частного партнерства.

Испания

В 60-е годы была создана государственная компания ENTURSA, которая занималась строительством и управлением гостиницами, предназначенными для более массового пляжного отдыха. Впоследствии большая часть этих гостиниц была приватизирована.

Турция

В 80-х годах был принят Закон «О поддержке туризма», в рамках которого предоставлялся ряд налоговых льгот в отношении определенных видов налогов, сборов и пошлин, а также в отношении долгосрочных кредитов. Кроме того, государственные земли предоставлялись частным инвесторам в долгосрочную аренду на срок до 49 лет, при этом инвесторы были вправе использовать землю по своему усмотрению – застроить или продать земельные участки третьим лицам без согласования с государственными органами.

Египет

В 70-е годы был принят Закон об учреждении свободных экономических зон и разрешении создания совместных предприятий государственными компаниями и иностранными инвесторами, в рамках которого иностранные инвесторы получили право вкладывать инвестиции в качестве младшего партнера совместных предприятий; были освобождены от выплаты налогов на срок до пятнадцати лет, получили гарантии со стороны государства в отношении прав собственности на земельные участки. Кроме того, иностранные инвесторы получили гарантии государства в отношении капитала, получив право, так же как местные компании с иностранным участием, вывозить полученные доходы за границу.

Объединенные Арабские Эмираты

В 2006 году была создана компания по развитию и инвестициям в туризме. Правительство Объединенных Арабских Эмиратов выделило в виде грантов около $3 млрд, на основе чего компания привлекла значительные заемные средства за рубежом. Основным проектом является строительство искусственного острова Саадиат.

Международный опыт показывает, что активная роль исполнительной власти в инфраструктурном обеспечении развития туризма является одним из значительных факторов успеха.

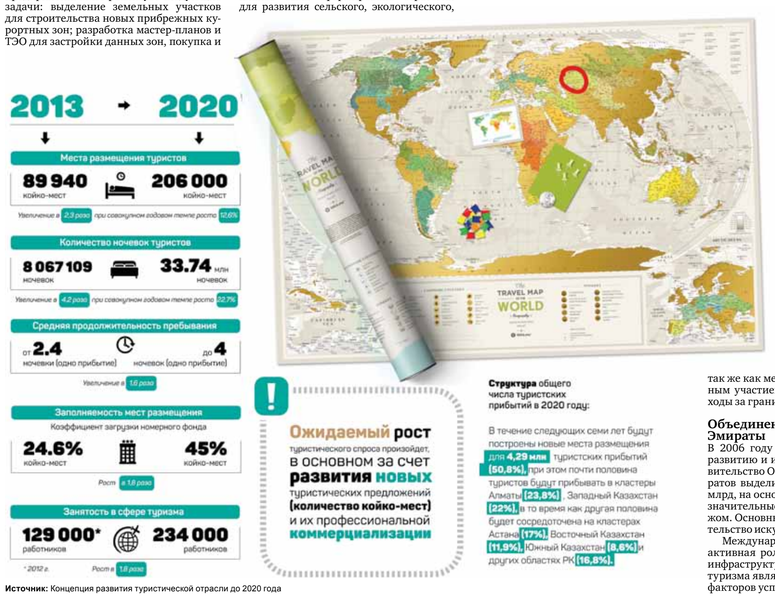

Источник: Концепция развития туристической отрасли до 2020 года

НОВОСТИ НЕДЕЛИ

МИРОВЫЕ

САМЫЕ КРУТЫЕ ГОРОДСКИЕ РАЙОНЫ МИРА

Крупнейшее в мире издательство путеводителей для туристов Lonely Planet назвало 10 самых крутых городских районов мира, куда стоит отправиться путешественнику. Неранжированный список опубликован на сайте компании. При составлении списка учитывались рекомендации местных жителей, касающихся кафе и ресторанов, а также клубов и других развлекательных заведений. Так, в Борго Сан Фредиано во Флоренции туристам советуют отправиться за вкусными тапас в заведение Gesto и лучшими авторскими коктейлями в соседний бар Mad Souls & Spirits. Сеульский Сеонгсу-донг когда-то был крупным индустриальным хабом, однако сегодня превращается в туристический район. Здесь гостям города предлагают отправиться в одно из заведений, расположенных в бывших заводских постройках. Например, в выставочное пространство Daelim Changco или кафе Zagmachi. Еще один участник списка – копенгагенский Вестербро. Этот модный район изобилует граффити, уличными маркетами, магазинчиками, ресторанами и барами. На бранч авторы Lonely Planet рекомендуют отправиться в Mad & Kaffe или Granola, а за пенными напитками в местные крафтовые пивоварни Mikkeller и Fermentoren. В топ попали также районы «Треугольник» в Лиссабоне, Бизнес-Бэй в Дубае, Даманзара Хайтс в Куала-Лумпуре, Сансет Парк в Нью-Йорке, Ботафого в Рио-де-Жанейро, Фрезлар в Сиэттле и Тутинг в Лондоне. **(lenta.ru)**

ОСОБНЯК РОКФЕЛЛЕРА ЗА $22 МЛН

Поместье, занимающее территорию в 30 гектаров, было построено для известной семьи в округе Нью-Йорка в 1938 году. После смерти Дэвида Рокфеллера в марте 2017 года в возрасте 101 года осталось обширное наследие: недвижимость, ценные вещи, предметы искусства. В течение последних шести месяцев они активно находят новых владельцев. Последним является имение Хадсон Пайнс, которое было спроектировано и построено Моттом Шмидтом для сестры Рокфеллера – Эбби. Рокфеллер и его жена Пегги купили объект в 1946 году. На момент смерти известный банкир и филантроп был владельцем имения свыше 70 лет. Площадь главного дома составляет более 1 000 кв. м. Здесь есть 11 спален, винный погреб, комнаты для отдыха и развлечений, бассейн с подогревом, большой прилегающий каретный дом, шестиэтажная хозяйственная постройка, три теплицы, яблоневый сад и вертолетная площадка. К слову, в Нью-Йорке также продается место отдыха четы Клинтонов за $29 млн. **(prian.ru)**

НОВАЯ РОСКОШЬ XXI ВЕКА

Деревушка Корилпо, расположенная в южной части швейцарских Альп и славная своей многовековой историей и удивительной природой, вынуждена сегодня бороться за выживание. Здесь, как и во многих других альпийских поселениях в кантоне Тичино, последние десятилетия становится все меньше жителей. Корилпо была основана более 600 лет назад, и в XIX веке в деревне было 300 жителей. «Сегодня осталось лишь 16 жителей, – сетует мэр поселения Клаудио Штеринно. – И я единственный, кто еще работает. Все остальные – пенсионеры». Хотя она и находится в 50 минутах езды от ближайшего города, несколько решаются ездить туда на работу по узкой горной дороге с крутыми поворотами. Зато в Корилпо осталось более 60 традиционных каменных домов. Во многих до сих пор сохранились старинные камины и полы из каштанового дерева. Но большинство из них пустует. По мнению директора туризма кантона Элиа Фраполли, селение, имеющее статус национального исторического памятника, может представлять настоящий интерес для путешественников, предпочитающих суете больших городов атмосферу сельской местности. «Жизнь в Корилпо и других подобных деревушках особенная. Это как оказаться в другом веке. Время замедляется, все друг друга в деревне знают, и чувствуешь самобытность проживания в месте, которому уже несколько веков», – говорит Фраполли. При поддержке фонда по сохранению Корилпо был разработан план, который предлагает превратить некоторые пустующие дома в гостиничные номера. Воплощение этих планов займет год. Как известно, концепция, получившая название albergo diffuso («разбросанная гостиница»), уже была апробирована в некоторых горных деревнях Италии. Но для Швейцарии это еще в новинку. **(newsru.com)**

ROLLS-ROYCE ВЫПУСТИЛ УЛЬТРАСОВРЕМЕННУЮ ЯХТУ

Автопроизводитель Rolls-Royce знает, как вызвать у клиентов ощущение счастья от езды в своих кабриолетах и лимузинах. Новая моторная яхта Аеробоат 56, построенная в сотрудничестве с британским дизайнерским бюро Claydon Reeves, создавалась по тем же принципам. Она оснащена двигателем Rolls-Royce, который, с учетом мощных водометов, позволяет развивать крейсерскую скорость более 80 км/ч, а на скорости до 75 км/ч способен преодолевать расстояния в 400 миль (примерно 645 км). Силуэт обтекаемого корпуса из карбона и алюминия длиной 19,8 м вдохновлен стремительными военными истребителями Spitfire. В задней части имеется подвижная купальная платформа, ее можно поднять до уровня трапа для удобной посадки на судно или опустить во время купания (для удобства входа в воду предусмотрена выдвигающаяся лестница). Внутреннее пространство можно трансформировать по желанию владельца или гостей, превратив его в зону для вечеринки с баром, в открытую площадку для солнечных ванн и даже уютный сьют для полноценного отдыха. **(style.rbc.ru)**

НОВОСТИ НЕДЕЛИ

MOTOR.KZ

«ТОЙОТЫ» НЕ ПОТЕЮТ

Инженеры японской компании разработали способ, как избежать процесса запотевания стекол в салоне. Новая, зарегистрированная в Патентном бюро США технология совмещает работу системы климат-контроля с осушителем воздуха, благодаря чему уровень влажности в салоне поддерживается на заданной планке, а стекла не запотевают. Электронный блок управления климатической установкой через имеющиеся сенсоры снаружи и внутри автомобиля анализирует температуру и влажность воздуха. На основе получаемых в режиме реального времени данных компьютер автоматически настраивает климат-контроль таким образом, чтобы предотвратить запотевание еще до того, как оно произошло. Кроме этого, основываясь на данных GPS, система автоматически изменяет пороги срабатывания климатической установки в зависимости от местоположения авто. Когда и на каких именно моделях Toyota данная система найдет свое применение – не сообщается.

ТЕПЕРЬ МОЖНО И КИНО НОРМАЛЬНО СМОТРЕТЬ

Китайско-американский кроссовер Byton получил гигантский, длиной свыше метра экран на передней панели. Окончательный облик детища стартапа Future Mobility, основанного бывшими топ-менеджерами Tesla, BMW и Nissan, пока остается тайной, однако его главная «фишка» уже известна. Это цифровая мультимедийная панель, которая простирается на 1,2 м в длину и 25 см в высоту. Мегатачскрин несет часть функций приборной панели, но все же ориентирован ради комфортной навигации и всевозможных развлечений. Кроме того, еще один, 8-дюймовый экран встроен в середину рулевого колеса – он выполняет уже чисто рабочие задачи. По мнению соучредителя и президента Future Mobility Даниэля Кирхерта, чьи слова приводит издание Electrec, Byton следует рассматривать не столько как классическое средство передвижения, но, скорее, как умный девайс, на котором можно еще и ездить. Управление различными системами автомобиля будет происходить с помощью жестов и голосовых команд, а дальность пробега «Байтона» на одной подзарядке составит никак не меньше 500 км. Прочие технические нюансы кроссовера остались на презентации за кадром. С учетом того, что деньги на проект были выделены китайцами, они первыми и получат мультимедийную машину, которая поступит в КНР в продажу в начале 2019 года. Затем производитель планирует вывести бренд Byton в США и Европу. Всего к 2022 году Future Mobility планирует запустить еще две модели, в том числе седан и семиместный многоцелевой автомобиль.

СЕТИ ЗАРЯДНЫХ СТАНЦИЙ ДЛЯ ЭЛЕКТРОМОБИЛЕЙ БЫТЬ

В Казахстане приступили к масштабной установке сети зарядных станций для электрокаров. Первые зарядные станции пилотного проекта установлены в Астане и Алматы с привлечением частных инвестиций. «В настоящее время с Министерством энергетики РК активно прорабатывается вопрос о создании инфраструктуры электрозаправочных станций (ЭЗС) в рамках пилотного проекта. В Алматы и Астане до конца года будут установлены 100 быстрозарядных ЭЗС. Еще 20 зарядных станций с системой мгновенной зарядки (до 30 минут) будут установлены по республиканской трассе Астана-Алматы», – говорится в сообщении компании «Оператор РОП». Зарядное устройство совмещает в себе все существующие режимы зарядки переменным током. Одновременно на одной ЭЗС можно заряжать 4 электромобиля. «Для безопасности предусмотрены дифференциальная защита от утечки тока, аварийное отключение напряжения, блокировка розетки Mode 3 Type 2 Mennekes во время зарядки, а также датчики тока для автоматического отключения питания после окончания зарядки», – поясняют в пресс-службе.

НОЛЬ ПРОМИЛЛЕ БОЛЬШЕ НЕТ!

В Казахстане с 9 сентября введена новая норма допустимого содержания алкоголя в крови водителя. Только это не означает, что отныне можно ездить пьяным за рулем. Ответственность за это, как и прежде – лишение прав на срок от 3 лет. Но требования полицейских стали мягче. Согласно опубликованному приказу министра здравоохранения РК от 13 июля 2017 года № 504 «Об утверждении Правил проведения медицинского освидетельствования для установления факта употребления психоактивного вещества и состояния опьянения», введены новые стандарты содержания алкоголя в крови и оценки клинического состояния в связи с этим. Теперь легкое опьянение будет зафиксировано только в том случае, если содержание алкоголя в крови будет от 0.5 промилле и выше. А если алкотестер покажет любую цифру до 0.5 – врач обязан поставить штамп «трезв». Объясняется нововведение тем, что в небольших количествах алкоголь в крови может появиться из-за определенных лекарственных препаратов, после употребления кваса или кисломолочных продуктов. Того же кумыса.

Семиместный скакун от Mazda

В октябре на рынке стран СНГ начнутся продажи второго поколения премиального семиместного паркетника Mazda CX-9. Автомобиль стал более технологичным, получил более яркий дизайн и широкий список опций.

Учитывая, что в нашей стране очень долго не было официального дилера Mazda, автомобили этой марки наш обыватель незаслуженно обходит стороной, а аббревиатуры Zoom-Zoom, KODO, Jinda-ittai и прочее – вообще, для него сродни иероглифам. Жаль, ведь авто эти действительно очень хороши, надежны и не остаются незамеченными в потоке. Новый CX-9 – не исключение. Чего стоят только огромная решетка радиатора и нескромные 20-дюймовые диски колес!

Как и ожидалось, автомобиль выполнен в стиле новой интерпретации дизайна KODO («Дух движения»). Динамичные формы указывают на легкость, мощь и маневренность модели, не забывая при этом передавать красоту и элегантность, которую можно найти лишь в идеальном балансе между формой и функцией. Чтобы добиться таких результатов, дизайнеры и инженеры Mazda изучали эволюцию движения в дикой природе – начиная от движения потоков ветра и воды и заканчивая хищниками, готовящимися к прыжку за добычей.

Наделили автомобиль и концепцией вождения Jinda-ittai (единение всадника и скакуна), которая обеспечивает новый CX-9 великолепной управляемостью в сочетании с топливной экономичностью.

Кстати, новый CX-9 стал короче предшественника (на 30 мм), но при этом прибавил в колесной базе (плюс 55 мм) и скинул в весе (минус 90 кг). Заявленный дорожный просвет – 220 мм.

Под капотом модели новая бензиновая турбочетверка с непосредственным впрыском топлива Skyactiv-G 2.5T мощностью 231 л.с. Она работает в паре с 6-ступенчатым «автоматом» и позволяет разогнать автомобиль до первой сотни за 8,6 с. В наличии полный привод i-Activ AWD (электроника может передавать на заднюю ось до 50% тяги) и фирменный комплекс технологий безопасности i-Activsense. Последний включает в себя системы управления освещением, мониторинга слепых зон, предупреждения о возникающих препятствиях или выходе из занимаемой полосы движения и т.п. Уже в базовой версии автомобиль оснащается светодиодными фарами, двухзонным климат-контролем, камерой заднего вида, обогревом сидений двух первых рядов, шестью подушками безопасности, системой мониторинга слепых зон и фирменной системой G-Vectoring Control. Последняя способна снижать тягу двигателя в поворотах, обеспечивая загрузку управляемых колес и тем самым улучшая управляемость.

В версиях подороже есть адаптивная система освещения с функцией автоматического управления световым потоком, проекционный экран на лобовом стекле, система автоматического торможения с функцией распознавания пешеходов (работает на скорости до 30 км/ч), система контроля рядности, а также мультимедийная система с 8-дюймовым тачскрином и аудиосистемой Bose с 12 динамиками.

Конкуренцию новому CX-9 на нашем рынке могут составить разве что Nissan Pathfinder – он будет дешевле в цене, но и комплектации у него проще, и Toyota Highlander, цена которого будет несколько выше.

BMW 5-й серии – версия с триколором

Оксана Черноножкина

Весной казахстанский дистрибьютор баварской марки порадовал поклонников бренда с пропеллером на капоте новым седаном 5-й серии. А сейчас начал принимать заказы на новый BMW M5. Если поспешить, то есть шанс увидеть свой автомобиль уже весной следующего года.

«Заряженный» бизнес-седан BMW, как ему и положено, роскошен и амбициозен. Это уже традиция, положенная в 1984 году. Точнее, традиции M-версий были заложены еще раньше – в 1972 году (именно тогда была образована дочерняя компания BMW AG – Motorsport, известная в первое время как M-Technik), в 1984 же году увидела свет первая M-версия «пятерки».

Еще более хищный прищур фар, алюминиевый капот со специфичным дизайном в M-стиле, углепластиковая крыша, сдвоенные патрубки выхлопной системы, 20-дюймовые диски, профилированные спортивные сиденья, красные акценты и неизменный триколор: голубой, синий и красный – цвета, дополняющие букву M и обещающие максимум удовольствия от управления.

Как утверждают сами немцы, новый M5 (F90) выводит BMW M GmbH на новую территорию. А все потому, что это первый баварец с триколором, оснащенный системой полного привода M xDrive, которая распределяет крутящий момент между передней и задней осью в зависимости от условий вождения. Активный M-дифференциал задней оси работает переменно и имеет эффект блокировки от 0 до 100%. Это означает, что характер M xDrive можно настроить по своему усмотрению. Для этого имеется несколько различных конфигураций для различных режимов DSC (DSC on, MDM, DSC off) и M xDrive (4WD, 4WD Sport, 2WD). Баварцы уверены, что новый M5 способен удовлетворить аппетиты даже самых взыскательных гонщиков.

Под капотом 4,4-литровый двигатель V8 с двумя турбонагнетателями и технологией M TwinPower Turbo. Мощность 600 л.с., крутящий момент – 750 Нм. Максимальная тяга доступна с 1800 об/мин. Разгон до первой сотни – 3,4 с, до второй – 11,1 с. Максимальная скорость ограничена на уровне 250 км/час. Впрочем, «ошейник» можно ослабить аж до 305 км/ч, если прикупить пакет «M Driver». Говорить о расходе топлива, когда речь идет о таком автомобиле – глупо, но все же хочется заметить, что он невысок – всего 10,5 литра в смешанном цикле.

Агрегатируется 600-сильный движок 8-ступенчатой коробкой передач M Steptronic Drivelogic с системой M Steptronic. При желании водитель может переключиться на ручной режим – причем управлять автомобилем можно как рычагом селектора коробки, так и подрулевыми лепестками.

Кстати характеристики двигателя тоже могут быть настроены. Есть режимы Efficient, Sport и Sport Plus. Две кнопки M1 и M2 на рулевом колесе позволят сохранить две настройки двигателя, трансмиссии, подвески, M xDrive, режима DSC и настроек Head-Up-Display. Одного нажатия кнопки будет достаточно, чтобы активировать свой персональный режим вождения.

Для тех, кто любит эксклюзив, заметим, что наряду с продажей нового M5 стартуют и продажи BMW M5 First Edition. В такой спецверсии будет выпущено всего 400 автомобилей. От обычной M5 ее будет отличать особое покрытие кузова – BMW Individual Frozen Dark Red Metallic.

Jaguar Land Rover покоряет водную гладь

Бархатный сезон в самом разгаре, и если в ваших планах есть пункт – «ловить волны», стоит присмотреться к новой продукции марки Jaguar Land Rover – на фестивале технологий в Лондоне британцы показали оригинальную серию досок для серфинга.

Представленные доски полностью изготовлены из переработанного пластика. А если быть точнее, то из полиуретана. Полиуретан используется в производстве полномасштабных макетов ручной работы на самых ранних стадиях разработки дизайна новых автомобилей. Из полимера делается скелет будущей модели, который обычно уничтожается при запуске авто в продажу, но в отличие от пластика, все остальные компоненты макета отправляются на переработку и используются повторно. Теперь компания Jaguar Land Rover перерабатывает и его – полиуретан режется на блоки и готовится к повторному использованию в качестве досок для серфинга.

Проект, в рамках которого компания начала покорять водную гладь, называется Waste to Wave. Разрабатывает доски британский автопроизводитель совместно с компанией SkunWorks Surf Co, занимающейся снижением объема отходов в окружающую среду. А первым человеком, протестировавшим новую продукцию, стала чемпионка Великобритании по серфингу среди женщин Люси Кэмпбелл. Изготовленная для нее вручную доска, размер которой соответствует требованиям соревнований международного уровня, оснащена деталями из углеродного волокна, что придает ей (доске) дополнительную прочность для совершения интенсивных маневров на воде.

Кстати, эта доска была сделана из макета автомобиля Discovery Sport, который уничтожили в июне 2017 года. Ее спроектировали в Северной Ирландии, а лучшая британская серфингистка отправилась испытывать новую доску на волнах североирландского пляжа Уайтрокс за рулем Discovery Sport.

«Когда я впервые услышала об этом проекте, мне очень захотелось принять в нем участие. Океан – огромная часть моей жизни, поэтому для меня так важно поддерживать его живым и чистым. Я многого не знаю о дизайне автомобилей, но я была приятно удивлена, когда узнала, что Jaguar Land Rover перерабатывает отходы и дает этим материалам новую жизнь, причем еще и в таком виде. Впервые поймать волну на такой доске – это ни с чем несравнимое ощущение», – поделилась своими впечатлениями Люси Кэмпбелл.

КАПИТАЛ ИЗДАТЕЛЬСКИЙ ДОМ

Свидетельство о постановке на учет N 12031-Г, выдано Комитетом информации и архивов, Министерства связи и информации Республики Казахстан от 03.10.2011 г. Собственник и издатель газеты: ТОО «ИД Капитал»
Газета является членом организации “Project Syndicate”.

Мира Халина, генеральный директор, mira@musan.kz
Виктория Говоркова, главный редактор, govorkova@kapital.kz
Гульнара Джаныбекова, коммерческий директор, gulnara@musan.kz
Ольга Фоминских, советник главного редактора по финансовой аналитике
Наталия Иодес, руководитель отдела распространения,

Адина Байкинова, редактор «Компании и рынки»,
Елена Тумашова, редактор «Индустрия»
Журналисты: **Валерий Сурганов, Олег Ни, Анна Видянова, Ксения Бондал**
Литературный редактор: **Елена Ким**
Корректор: **Владимир Плошай**
Верстка: **Рустем Еспаев**
Бильд-редактор: **Вячеслав Батурин**

Мнение авторов публикаций не обязательно отражает мнение редакции.
Коммерческий департамент – 224-91-44, 224-91-33
Адрес редакции: Казахстан, 050057, г. Алматы, ул. Мынбаева, 53/116 (уг. Клочкова), офис 401. Тел.: +7 (727) 224-91-31
Подписной индекс 65009 в каталогах АО «Казпочта», ТОО «Евразия пресс», ТОО «Эврика-пресс», ТОО «Казпресс»

Ответственность за содержание рекламы и объявлений несут рекламодатели.
Рукописи не возвращаются и не рецензируются.
При перепечатке ссылка на «Капитал.kz» обязательна. Официальный сайт: **www.kapital.kz**
Подписано в печать 13.09.2017 г. Заказ N 24906.
Общий тираж 40000 экз. Разовый тираж 10000 экз.
Газета отпечатана в типографии: ТОО «РПИК «Дәуір», г. Алматы, ул. Калдаякова, 17, тел.: 273-12-04